京城日報
二十五日夕刊
發行兼編輯人 印刷人 小川之介
京城大和町一丁目 發行所 京城日報社

總督府參精 京城本町二 貴生堂藥品店 電本一二八

## 共濟金十二三萬で 住宅六十棟を新築

## 全通す 漢江假橋竣成

## 電車に接る

## 晩成倶樂部遠征

府內大和町晩成倶樂部は廿三日……

# 關稅會議を繞りて 問題は支那に集る

## 駐支公使を首席代表に

### 各國の意嚮大體まとまる 英國も同意に決す

【北京廿四日發電】英國は關稅會議全權代表に公使級以上の人物を任命の意嚮で或はアスキス氏とかバルフオア卿の名があげられたが最近外交團會議の結果各國駐支公使を首席とするに大體の意嚮が出來たので英國も亦右意見に從ふこととなり目下歸國中の英國公使マ氏も十月初旬歸任することとなつた

### 日本代表決定

【東京電報】支那關稅會議の日本側代表は芳澤公使と木村アジア局長とに決定し補助委員は各省より……

### 米國公使と段執政の協議

【北京廿四日發電】二十四日米國公使マクマレー氏は段執政を訪ひ關稅會議に就き協議した

### 關稅會議と本黨申合 自主權に對しては同情調査

【東京電話】政友本黨では二十四日政務調査會東洋政策確立に關する小委員會に於て支那關稅會議に就き左の如き申合せを爲した

一、華府會議の精神に基き支那關稅引上率は二分五厘を妥當なりと思推す

二、右關稅引上實施に伴ひ帝國は左の條件を考慮すべし

(イ) 關稅引上の本旨は支那財政整備にあるべきも之れと共に支那政府は排日的且つ閉鎖的施設の徹廢を爲し我が對支輸出商品の蒙る損害に對し相當の考慮を爲すべし

(ロ) 支那政府は外資の排斥並に外債に適當の補償を與ふべし

(附帶事項) 關稅自主權に對しては同情を以て進んで慎重なる調査を爲すこと

### 財政部長後任

【廣東廿二日發電】去る十日暗殺された廣東政府財政部長廖仲愷氏の後任には前財政部長古應芬氏が就任するものと傳ぜられる

### 露支會議 當分不可能か

【北京廿四日發電】執政府では廿六日露支會議開會式を舉行すべしと傳へられるも右は形式のみで實際の會議は當分不可能ならんと觀られてゐる

## 上海暴動は後廻はしに

### 交渉開始督促に對して 外交團の正式通牒

【北京廿四日發電】北京外交團は北京政府より上海事件交渉開始督促に對し廿日附きこれに關する正式通牒を發し五月卅一日及び六月三日の事件に關する問題は後廻しとし上海會審衙門問題及び上海租界支那人に參政權問題等の討議を進め會議したいと云ふので廿九日迄に支那側の回答を求めてゐるが外交團は殊更に南京事件に關係あるものは司法調査委員會の結果を待つと云ふべきを保留して居るのは其實現を危んで大事を執つてゐる爲めと見られて居る

## 英國の强抗議

### 經濟絶交の禁止で

【北京廿四日發電】駐支英國公使は經濟絶交のため英國の對支貿易は多大の損害を受け、尙この經濟絶交運動が繼續さるゝに於ては英國の對支貿易は數字上に非常なる減少を來し、延いては稅關管理其他に有する英國の特權的地位を損ふ虞ありとて英國代理公使は外交部に再度抗議をなし經濟絶交禁止を要求した

## 白國對支那 金法問題

### 近日正式調印

【北京廿四日發電】白耳義金法問題に就き公文の交換を了し一兩日中正式調印の筈であるが解決方法は支那は金法を以て計算し白耳義は紙幣法で收入し其差額は華比銀行に預け京漢鐵道黃河鐵橋建設費に使用することと白耳義は何等の條件を附せざるも將來此の資金使用の時は白耳義公使の證明を必要とすることを規定した

## 景氣の挽回に 能率增進策

### 財界不況の責任は政府と民間で半々に負ねばならぬ 片岡商工大臣談

【東京電報】今回の關西旅行中に大分商工政策に對する希望や意見を聽取したが中では不景氣回復に就ての注文や希望も大分聞かされた。併し此の不景氣は依つて來る原因が二つあつて、從來政府の施設が放漫であつたことゝ民間の企業が浮調子であつたとに歸せねばならぬ政府としては昨年來行財政整理、稅制整理等に向つて

**極力努力** しつゝある所で民間としても一致の責任を果す爲努めて整理緊縮を圖り又一面には從來の封建主義的事業の經營と能率增進を主とする經營に改めねばならぬと力說して置いた商工省の仕事は元來全國商工業の發達を促すにあるが要は民間との意思疏通を圖り協力一致して其實績を舉げねばならぬと思つてゐる。商工省當面の重要問題としては製鐵事業合同及染料問題の解決等あるが製鐵事業合同は此際經營困難なるものが合同して斯業の

**發達を促** がす要はある。併し一面には小規模經營の存在も考慮せねばならぬ。染料問題は大戰時米國と言ふ强敵が現れたので此方面に備へる處がなくてはならぬ。

## 判士異動

八月廿二日附陸軍異動が行はれた朝鮮軍々法會議判士に左の如く

陸軍步兵少佐 谷口要助 同 大尉 賀藤盛文 朝鮮軍々法會議判士を免ず 陸軍步兵少佐 斯波敬助 同 大尉 龍元勝次郎 同 大尉 柏木求馬 朝鮮軍々法會議判士を命ず

## パーカスト女史講演會

### 明夜九時四十分京城驛着

ダルトン式教育案の創始者ヘレンパーカスト女史の講演會は愈々廿七日午後五時より長谷川町公會堂に於て開催いたします——明廿六日午後九時四十分京城驛着の列車で到着する女史は朝鮮ホテルに一泊——廿七日は午前中總督府の案內で府內の教育實況を視察し午後は國際親和會主催の女史歡迎會が朝鮮ホテルに開催されます——本社主催の講演會は午後五時から開催いたします。聽講入場の際は必ず聽講券を御持參なき方は入場をお斷りします

主催 京城日報社 每日申報社

後援 京城府教育會 京畿道教育會

## 朝鮮神宮官制 九月半ばに發布

### 職員は十月一日附で任命 鎭座祭は九月中旬

朝鮮神宮の官制は目下中央政府に於て審議中に屬して居ることは既報の通りであるが右官制は全文六ケ條より成るもので、九月中旬には發布されることになつて居る。而して

**職員は** 來る十月一日附を以て任命さるゝ事になつて居るが全部で

▲宮司一名▲權宮司一名▲禰宜一名▲主典五、六名▲出仕八名▲守衛五名

の豫定で目下權宮司を任命するか否かは研究中に屬して居る。而して明年は豫算の關係上以上の任命に止めるものであるけれども明後年は更に主典二、三名、出仕四、五名、守衛約二十名を增加する豫定

**日光の** 宮司を勤めて居る高松四郎氏に內定、既に本人の承諾を得て居るがこれが爲め高松四郎氏は廿五日午後十時廿五分列車で入城、鎭座祭並に例祭等に就き打合せをなす筈で其上一先づ內地へ引揚げ辭令發表と共に更に正式赴任の事になつてゐるが、鎭座祭は來る十月中旬舉行することに

**內定し** てゐる、而して例祭は每年記念祭を定むる筈で目下研究中であるが何れ十月中に舉行することになるであらう

## 模範青年を選拔して

### 御神體を奉昇させる

朝鮮神宮の竣工も近づき十月十七日には御鎭座式が行はれる筈で御神體即ち天照大神、明治天皇及び今上陛下より賜はれる御劍お護り二個も御鎭座式迄には京城に到着の筈であるが右御神體を京城驛から朝鮮神宮迄の御神幸には府內十八青年會から選拔青年各一名づゝを選拔すると共に現在でも種々希望の申込があるのであるが希望者は能者の赤心より出たものであるから如何なるものもこれを受理する事になつて居ると

## 定例局長會議

總督府では二十五日午前十時から第一會議室に於て定例局長會議を開き總監以下在任局長列席諸般の行政に付打合をした

## 人事消息

▲横堀治三郎氏(工學博士)廿五日朝入城朝鮮ホテルへ

▲三矢警務局長 國境視察中廿五日午後九時廿五分列車で歸任

▲高松四郎氏(日光宮司)廿五日午後十時二十五分列車で入城

## 對山錄

布哇の僧侶團に又四千萬圓を投じて難攻不落の大根據地にすると騷いでゐる。ありあまる金だ勝手に使ふがいゝがそんなに恐いのか。

◇關稅會議に西班牙、瑞典、諾威、丁抹の四ケ國をも招集したので十三ケ國會議となる。十三の數はどうでもよい、うまく行けばよいが。どう甘くかは言ひ難し。

◇西園寺公では床次總裁の與黨が薄くなつたとか。どんな御話があつたやら、お蔭で合同談がサツパリ駄目。中橋君も一つお詫りして來ないか。

◇東京附近で所得稅申告額をゴマ化した私學先生達は人員千四百人、金額三十萬圓。その筆頭は過日來醜聞の山岡商事局長を校長とする日本大學で、中堅の相撲部鬪く外れ八十七名。外に早稲田慶應、駒澤大學、鶴見女學校等十七校から卅餘名である。教育家の正直ザツトこんなもの。

◇日支の關稅特別協定は、遊戲なく上海一帶の支那官憲に嚴密してゐると意見憤慨な三矢局長が詰んで實際した。皆に實際の價値がある。讀者も喜ぶだらう。

◇先帝の路上演説は盛つたが、東京のやうに賑とりデーをやつてはどうか。一般に國に置大商ぎる。

## 天氣豫報 (廿六日)

曇一時晴

| 溫 | 度 |
| --- | --- |
| 廿五日 正午 | 二八七 |
| 廿四日 最高 | 三〇、二 |
| 最低 | 二二、九 |

## シベリア方面で 列車事故頻發す

### 三日にあげず顚覆死傷沙汰 外人旅客の不安甚し

最近シベリア及極東鐵道に列車脫線顚覆事故が頻々として續出しシベリア經由旅客をして一種の不安の念を起さしめつゝある。これに對し勞農當局は最初事件の原因の發表を嫌つて居たが莫斯科の多數の新聞は事故責任者の審査を司法人民委員會の機關より鐵道管理局の手に移し責任者處罰權を附與したとのことである

**每列車** 多數の外人旅客が搭乘する關係上自然列國に與ふる影響の大きいことは當局でも目下苦心中である。最近に於ける顚覆事件は去る六月七日莫斯科郊外で急行列車顚覆し多數の死傷者を出し五月二十一日知多鐵道線行き列車が顚覆し線路が破壞された、越えて七月七日ウスリー鐵道で匪賊に襲擊せられ死傷者を出し、七月九日浦鹽發列車が顚覆した。又新浦鹽發シベリア

**視察團** の乘車した列車が知多に向ふ途中顚覆し乘客中から傷者を出した。七月二十七日はモスコー發急行列車が顚覆し機關車、郵便車、小荷物車、客車が破壞され右の如く頻々たる事故の原因に就てはパルチザン又は農民の襲擊に基くものと觀され其他鐵道線路の

**不完全** にもよるので勞農政府交通部は七月一日から鐵道……

## 英佛交渉

### 債務償還協議

【倫敦廿四日發電】佛國の對英戰時債務六億三千萬磅の償還問題に付佛國財政長官カイヨー氏は英國藏相チアーチル氏と交渉を開始した而して英國はフランスに對し一般年に二千萬磅の支拂ひを頻りに要求してゐるがフランスは一千萬磅を提議してゐる

## 龍山電話

### 廿日から復舊 通話開始さる

龍山電話局の工事は意外に進捗し二十九日夜半七百五十名の加入者全部の完成を見たので愈々三十日午前零時より一齊に通話を開始することゝなつた(遞信局發表)

## 空の燈臺が

### 京城にも新設される 遞信省の國際航空路計畫 京城も飛行場豫定地

【東京電報】遞信省が來年度豫算に國際航空路設置其他の經費を要求したことは既報の如くであるが一方同省航空局は右豫算成立と同時に東京に大飛行場を設置すべくその敷地の選定を急いでゐたが愈々該飛行場敷地として東京府內を約十二、三萬坪埋立てることに略定した、而して航空局は該豫算の成立を俟ち大阪、下關、九州中部、京城、大邱の各地に飛行場を設置すべくその具體的計畫をすゝめてゐるが、右の各飛行場には空の燈臺とも言ふべき空中航路標識、航空氣象觀測所を始め有線無線の通信設備をも設くる筈であると云ふ、尙右空中航路標識は東京の郊外航空局の第一期計畫にかゝる航空路即ち東京、大阪及大阪、上海沿線十數ケ所に設置せらるる筈である

## 大優勝カップと美麗な大會參加章

本社主催・朝鮮體育協會後援の第二回全鮮野球爭霸戰は全鮮ファンの熱狂的期待の裡に愈々來る廿九、卅、卅一日の三日間に亘り京城中學グラウンドに於て擧行される、各代表チームの試合番組も既に決定し愈々第一日から火の出るやうな熱戰が演ぜられるであらうと期待されて居る。晴れの舞臺に於て覇權を爭ふ代表七チームの得意や想ふべしであるが、本社では大會の彩りを華やかにし、且選手の勞を表彰するため、優勝旗、政務總監カップ、記念メダルの外に參加章を贈呈して居たが、今回更に東京カジマヤの寄贈になる大優勝カップ、及びメダルを贈呈する筈である。大銀盃は高さ一尺一寸、直徑五寸八分の大形で見事なものである。參加章は銅製三角形の優美なものであるが、本年からは之れに三角形リボンをつけ素地に金字を以て代表各チームの文字を入れ出場各選手に記念として贈呈することになつて居る。この參加章は選手が入場式に際し左腕に附し華々しい奏樂の裡にダイヤモンドを一周するのである。晴れのその日を飾るに恰好な贈りものであらう。

## 七曜の劍 (二五)

渡邊默禪作

室內は眞暗黒で、雨戸をあけた緣側の外面から微な薄明りが射込んで來るだけであつた。その遊い光線の中に刺客達は互に姿を隱しつゝ、壁か襖かにぴつたりと身を密着けて眼を梟のやうに輝かせ職人の所在を搜し求めた。

突然みんなの眞中へ、ドタリッと轉がつて來た黑い物があつた。一同は職人が仲間に斬られたのだと思つて隙さずその物體へ一太刀浴せかけた。と、ブツリと切込んだ切尖の手應は人間ではなかつた。懸てゝ刄を引かうとする背後から仲間の一人が肩先深くズンと斬り下げた。同じやうに職人だと思つたのである。暗中の錯覺はつひに同士打となつて、甲は乙と鬪ひ、內は丁と斬り結んだ。その混亂には見間違ひのあるべき筈はない。職人の附入るところとなつた。職人より外に騒いてゐる者は、それはみんな敵であるのだ。暗もかげず、暗に隱れて、狙ひ打に斬附け立聞、双手打、ばたり〳〵と斬つて倒すのが恰度鼠を捕るやうな興味があつたであらう。何しろ、職人の手は一騎無双の蠻勇、業物は新刀ではあるが奚拔下の越前康繼、刄渡り二尺八寸二分、刄身に七曜星を刻んである稀代の名劍であつたから堪らない。

『ム、ムーン』

忽ちにして二間の座敷は朱の絨氈を敷いたやう。腥い一種の臭氣が流れて、打ち倒れた梱の上や障子の下に顏を晒した負傷者が、脚をもぎとられた蟹のやうにばた〳〵と跳きながら、其處でも此處でも、苦しげな唸り聲を揚げてゐる。

が、二人程は逃げた。其中の一人が跳外した雨戸と諸共に庭先きへ落ち、起上つて土塀の方へ駈て行くのを。職人は血刀を振かざして、激しく追つかけた。

『此所だ〳〵』やつとの思ひでやつて來た。ア、辛度々々、折助奴なんか孫子の代までさせるものぢやねえなア。』

其時、表の塀外に來かゝつたが、柴田家から急使に立つた二人の小者であつた。

『あれ、今時分あんなことを言つてあがらあ、だが、全く遲くつてやり切れねえや。おい、且突にこの手紙を渡したら、焚火でもして燃らして貰つてよ、ゆつくり温つて行くことにしやうぢやねえか』

『むツ然うしやう。事に依つたら何だぜ。好く氣の附く御石の旦那のことだ。やれ、寒いのに御苦勞だつた、さア、これは遲れだと彼紙つて、二朱か三朱朝齋したら先づ二分銀一つは狙ひのねゑところだ。エヘヽ、每度有難うございますだ』

『どうだか分りもしねえ中に嬉しいふ奴があるかい。おや〳〵、耳門が明いてゐるぜ』

『成る程、ぢや、先刻の連中が行きがけに閉るのを忘れて行つたんだ。こんな物騷な晩に不用心な話だ。だが、叩く手數がなくつて好いぜ。さ。入つたり』

『何心なく耳門を入りかけた出合頭、先に立つた男がキヤツといつて尻込みした。

『どうした』

『ウワ、ワワ、な、な、何かゐる、』

顫え上つたのも道理、耳門の中からスツと突出した高い白刄が鼻先に光つて見えたのである。が後の男は近眼なので、それが見えなかつた。

『この野郎、しつかりしねえか。また犬でも見て驚きあがつたんだらう。臆病奴、ドレ、俺が見てやらう』

弓張提灯を由にかざして門內を覗きかゝつた刹那、ピカリッといふ閃き。提灯は眞二つに切落された。ワツといつて飛退いた二人の眼の前を掠めて、眞黑い打扮の曲者が疾風のやうにビューと駈て行つた。

『そりや。來たツ。た、た、助けてくれいッ』

『な、南無阿彌陀——』

二人は鋪の上に尻を突いた儘で悲鳴を揚げた。

常盤橋の方から提灯を手にしてすた〳〵と急いで來る一人の男があつた。

## 座談と社交の秘訣

▲座談、▲挨拶 其他社交一切の秘訣を詳述す

▲男女の交際さては社交に心得て置かねばならぬ事は座談の仕方。座談上手は人を成程と感心させ人を惹きつけ人に好かれ立身出世の近道にもなるが座談の下手な人は思ふ事を充分にいへないばかりなく恥をかいて失敗をする本書は實に男女の應待談話、人を訪問した時訪問せられた時、宴會集會の挨拶及話の仕方、弔問、婚禮、出産、招待其他一般の喜び事から病氣見舞の口上及應待の仕方等…

特價 … 大阪市北區 … 誠文社

## 日本一の強い紙

サイトウ改良 新案特許 レザー紙障子紙

各國紙店 雜貨店ニアリ

大阪東區唐物町三 富士菱商會宣傳部

## 月經 特殊流經劑 レスノリン

月經閉止四五ヶ月以內に確實の流經作用を以て容易く安全に應用の目的を達する特殊の效力を有す

藥價 一瓶金四圓五拾錢 送料 海外 四拾五錢 說明書 三錢切手添申越進呈

大阪市北區曾根崎上二丁目 發賣元 常盤藥院

## 肺患に有効 獺の膽

古來から獺の膽が肺患に有効である事は有名でしたが、最近醫學博士白井光太郎先生が其確効を紹介せらるゝとともに、俄然患者間に需要を喚起しましたが、素人で其眞正品を得る事はむつかしいです。私は支那奧地に知人あるを幸に、これを移入し特殊の乾燥法を施し、一般病者にお頒ち致します。醫や其他の手段で無効の方もこの獺の膽を最後の手段にお用ゐ下さい。當方は商賣人に非ず實費一匹分(約四十日分)二十七圓五十錢(送料廿七錢)でお頒ちします

大阪市東區東雲町五 田宮爾子

## 內國勸業博覽會於 有功一等金賞牌受領

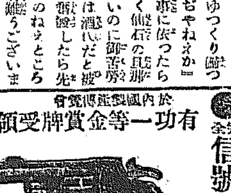

信號用大强聲拳銃 (實用新案特許三九八八號)(其他三件既願)

諸官省、各學校、商店、團体、青年會等の運動會に、劇場等の信號用及び田畑を荒す惡獸、夜間惡犬强敵の防禦用等に必適し又一家の護身用として許可なく購求御用出來ます

銃身廻轉式單發 貳圓五拾錢 銃身廻轉式六連發 四圓五拾錢

前金送料無料、代金引換四十錢增 外送料三十錢上り

大阪市南區高津西番町 岩井橋電車停留所東入 常盤號銃部

東京市外向島寺島町 押上京成電車向島下車 常盤號支店

## 新兵からし

からし漬には 每年お染みの 新兵からし

全國乾物店 食料品店にあり

大阪 黑川兵衛商店

## やせる藥

からだに、きらうすきつと (健柱選)を飲めば、どんなに太り過ぎた人でも程よくやせられます(說明書無代進呈)

價二週…三圓七十錢・四週…七圓・八週…十三圓

大阪市此花區野田島二舟津橋北へ入 藥州師 森三也

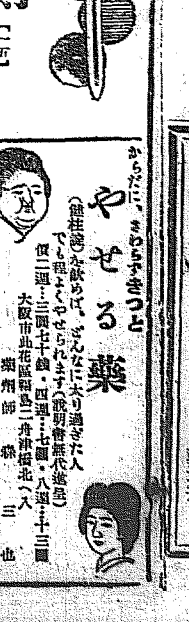

電話本局 四〇、六九 番

## 島の天幕學校 炎天下で授業

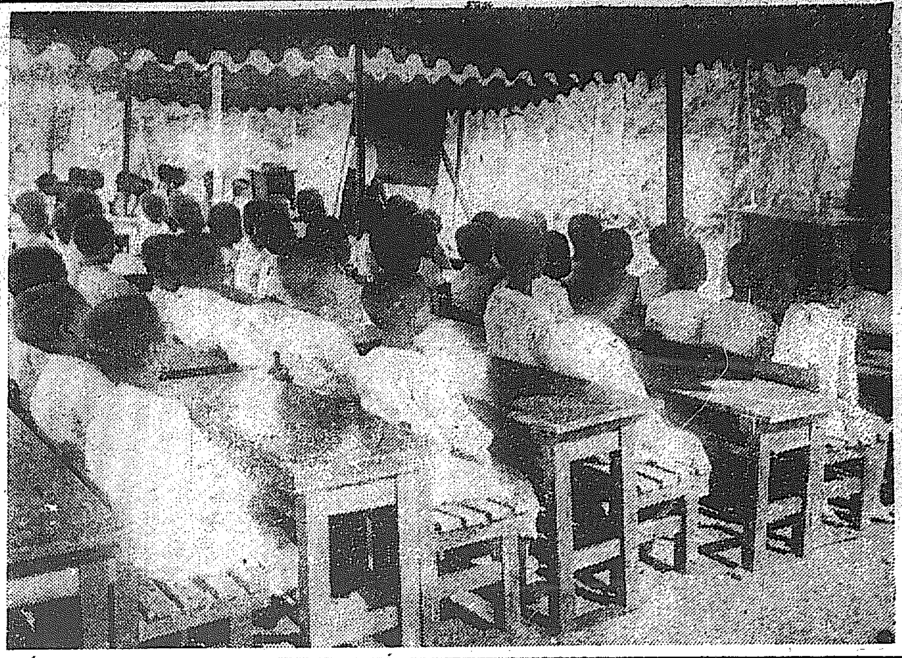

朝鮮未曾有の大洪水で校舎器具一切を流失した府內纛島公立普通學校では暑中休暇も終りを告げ去る廿一日から第二學期に入つたが校舎がないので纛島水源地附近にテント張りの假校舎を設け約三百餘名の兒童中下級生は午前中上級生は午後の二回に分ち二部教授を受けてゐるが兒童三百餘名に對し机は僅に十數脚に過ぎず兒童は殆ど炎天下に起立して授業を受けて居る有樣であつたが昨日から約九十脚の机が來たので漸く腰だけはおろす事が出來た、それでも此頃の暑さに太陽はテントを射つて容赦なく照りつくるので教師も生徒も汗みどろである

## 露國の訪日機 廿八日平壤到着 奉天から一氣に飛來

【平壤特電】北京郊外の南苑飛行場に目下滯留中の訪日露國機二臺は東三省の上空通過が問題となつてゐたが漸く張作霖將軍との間に諒解なり二十七日北京を出發し途中奉天に一泊の上翌二十八日朝出發し一氣に平壤に向け飛來する旨飛行第六聯隊に通知があつた、平壤へは多分廿八日の午後であらう、當日平壤では我鮮土に第一歩を踏み入れた露國勇士の第一印象を深からしむるため在壤官民及各學校生徒多數飛行場に集合し日露兩國旗を振翳して之れを歡迎し夜は柳屋ホテルで盛大なる晩餐會を催し勇士の勞を犒ふべく萬般の準備を整へて飛來の日を待つてゐる

## 朝鮮總督府を無視した遣り方 外務當局の失態か

露國の訪日飛行機は平壤着陸の如くなりとせば二十八九日頃鮮內通過の豫定で總督府でもミヘリコーフ氏は平壤及び大邱に於ける着陸其他諸般の準備に關し平壤航空隊に依頼する處があつたが勿論我官民も奮つて此の勇者の

### 遠來の

勞苦に對しては衷心歡迎の意を表すると共に與ふ限りの便宜を與へる事は勿論で別に其成功を祝願するものである、然るに訪日機の飛來に關し愈々日限の間に迫つた瀬戸際に到らずも中央政府の措置に非難の聲があがり下岡總監は急遽其の眞相を確す可く中央政府に照電を發したと傳へらるゝが右に關し要路の某當局は左の如く語つてゐた『國際航空に關する凡ての交渉は勿論中央政府直接である然るに新領土通過等の場合の如き必ず當該官廳の同意を要するとは法規の規定はなくとも慣例の見地に於ても當然な事で既に前例もあるとであるが今回露國機の鮮內通過に當つては

### 無交渉

で何等の通告もなく全く自分達を無視した形であつて中央の專斷と見るの外はない殊に露國は未だ國際航空條約の加盟國でもなく所謂特殊國たる關係もあるので之等の點から考察しても其措置に就しては穩當とは思はれない、外務省の失態?左もなくば何等かの行き違ひでも生じたのか兎角其間の事情判明次第今後の處置は講ぜらる事とならう』云々

## 更に三名檢擧さる タランテラーのモヒ事件

本町警察署司法係は廿四日午後カフェータランテラーのモヒ事件の關係者として更に黃金町四ノ一鶴岡一郎(二)花園町一四七藤原吉(二)も及び、松之助(二)の三名を檢擧した右三名もタランテラー主人山下龍藏と連絡をとりモヒの密賣を働いてゐたものであるが警察及び同人はかねて其筋より注意人物として睨まれてゐた社會主義者で衣食に窮した果てモヒで一儲けを目論んだものらしい

ニ西井作ジュエル作品 バーシー、アモント氏主演 アルマ、ルーベンス嬢 『天界へ挑戰』全八卷
監督 エドワード、レムムル 撮影 ジョン、スタマー
△役割 △ネレ、カーロン△アルマ、ルーベンス嬢△ドノヴアン、ステル ... △ヒューイット、マック△ジニール、クルーニー△ジーン、ハーショールド△ランドレ、ツールコーム△アンドレ、ドベランジエ△オーデロン、ツールコーム△ケーザレ、
△梗概 愛する女と信頼する友人に叛かれてドノヴアン、スチノールは總べて信ずる心を失ひ疑と猜疑とに[illegible]寒村に來て曾て或る所で命を救つてやつたことのあるランドレ、ウールコーの家に起居することゝなつた。此の家に殺人の冤罪を被つてゐるグルーニーと云ふ男がゐた[illegible]になつた、ネレの被つてゐる冤罪の眞犯人で彼女の伯父グザザキエーカーロンには自分の悪事を知られ[illegible]の危險を冒してドノヴアンも彼女の跡を追ひ彼女を救ふべくグルーニーとの猛烈な格鬪は演ぜられ相手を倒した時にはドノヴアンはの熱誠に通じてかやがて大奇蹟は行はれドノヴアンの眼力は恢復した。そしてグザザキエは冒天日の身となつた
月形龍之助等と十六日臨所した阿闍陀屋敷は意外の好評で三篇十八卷に纏める筈である。
▲松屋班一部市川小文治、生野[illegible]撮影に着手する。
クが釋山出來るやうになつた。今ある分は阿闍陀屋敷二本と女賊、狼飛の五本である

## 第二回全鮮野球爭霸戰前記
## ナインは若くなつた 今年こそは華々しく 昨年の大敗戰の恥をそそがうと 咸興軍の意氣込

北鮮の雄咸興體育協會軍は昨年の大會に於て半島の覇者鐵道俱樂部に對戰し敗戰の憂目に遇つたが其後

### 臥薪嘗膽

捲土重來の意氣に燃え今回陣容を新にして精鋭をすぐつて戰に一大變更を加へ名譽恢復に必死の努力を盡して居る同軍は『何處までも紳士的に』そして『何時も元氣よく』といふことをモットーとしてゐる。昨年の大會には三〇對二と云ふ大きなスコアーで第一回戰に於て鐵道軍に慘敗した。それもよい。平均年齡

### 三十歲强

の殆ど後備軍を以て編成された同軍がチヤキ〳〵の現役軍との試合に如何なる程度まで對抗し得るかに興味の中心は存して居たのである。疲勞と困憊との難局に處しながらよく最後まで試合を持續した全軍の態度は人の心を動かして『敗れて後止む』のスポーツスピリットの遺憾なき表現として讚はれた處であつた。之れが同軍本年の飛躍にどれだけの效果を齎したか解らない。今年出場のナインはグツと若くなつた。名一塁手鳴野選手は第一線に退き輕快なファインプレーに聽衆をうならせた永井選手はマネージャーに轉じベンチコーチを擔當すると共にバッテリーは新進の吉中、高賀が選ばれ老巧で

### 元氣者の

名捕手高賀が一塁に據つて全軍を統べ內外野手は殆ど悉く新進のプレヤーに依つて形成されたので元氣横溢連日炎天の下に咸興高普グラウンドで猛練習を續け攻守共に昨年のチームとは實際の差と稱せられて居るが來る可き大會には勝敗戰に不敗をかち得た同軍が第二回戰に於て鐵道と相對して如何なる活躍を試みるか、蓋し絶大なる興味の中心である。豫選後三號、練りに練つた末決定された守位は左の通りである(寫眞は咸興軍)

▲投手、吉中、矢羽、竹原 ▲捕手、高野 ▲一塁、高賀 ▲二塁、瀬藤、羽生 ▲三塁、祖 ▲遊擊、李 ▲左翼、藤野 ▲中堅、姜、右翼金

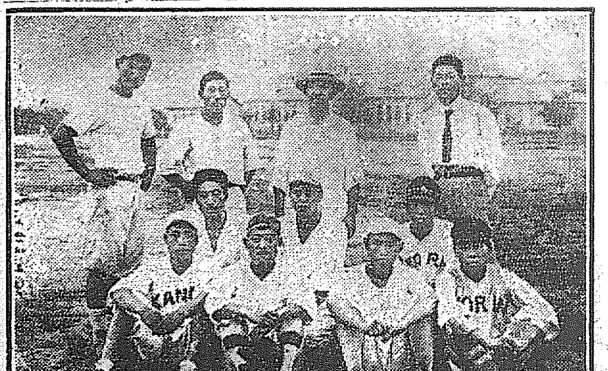

## 野球大會の入場券 左の各所で發賣

來る廿九、卅、卅一の三日間に亙る本社主催全鮮野球爭霸戰の入場券は左記各所で發賣します。▲平木體育會(南大門一丁目)▲東部婦人商會(鍾路二丁目)▲德元商店第一支店(鍾路四丁目)▲最松堂(鍾路一丁目)▲三光堂運動具店(西大門町一丁目京中向側)▲エム寫眞館(南大門通り二丁目)▲盛文堂(長谷川町)▲島田運動商店(本町四丁目)▲ユニオン商會(京城驛前)▲ヤマ樂器店(南大門通り三丁目)▲シノサキ(本町入口)▲セル運動具店(本町一丁目)▲大阪屋號書店(本町二丁目)▲森啓ビルチンク內シノサキ(本町二丁目)▲町田新聞店(本町二丁目)▲釘本樂器店(本町二丁目)▲今村運動具店(明治町)▲大久保號商店(黃金町四丁目)

### 入場料規定

一日券 普通八十錢 學生軍人五十錢
三日通券 普通一圓六十錢 學生軍人一圓
團體觀覽入場券 出場チーム關係の團體觀覽は責任者から試合前日までに申込めば一團として申込んで下さい。普通應援團は學生並の料金とし學生應援團は一人三十錢とする

### 夏稽古納會

二十五日午前十時から西大門署では柔劍道の暑中稽古の納會を開き全署員の輪番試合を行つたが何れも元氣で頗る盛會であつた

## 朝鮮産絹糸を皇后宮に獻上 東宮妃には熟素を 齋藤總督から

朝鮮の絹布は從來主として支那から輸入せられてゐたが鮮産品獎勵の實施せられて以來支那絹布の輸入が不振合となつた結果朝鮮に於ける絹織は相當好況を呈し其技術方面にも著しき向上を見つゝあるが今回齋藤總督は京城の朝鮮製糸株式會社の特製絹糸を皇后陛下に又、朝鮮織紬會社特製の熟素を東宮妃殿下に獻上せられた右は何れも純粹の朝鮮産品であつて朝鮮製糸業界としては空前の光榮である

## 東大門署長 對記者團 確執和解成る

東大門署長加藤辰治氏が同署出入記者團に禮義を欠き爲しなくも問題を惹起したとは前號の通りだが總督府出入記者團の調停で解決し廿四日午後二時道警察部長室で加藤署長に記者團會見の上仲介者並に安藤警察部長、加藤署長及び記者團の挨拶あり、此處に圓滿なる解決を見た。

## 期米の豐俱樂部に 遂に司直の手下る 事務員七名拘引さる 事件は擴大の模樣

仁川警察署では先月以來高等司法係主任以下刑事總動員となり期米仲買人の不正行爲に就て大鐵槌を下すべく全道の主要地に刑事を派して犯罪の證據事實を調べ歸つゝあつた所假差仁川法院支廳檢事局の活動を見るに至り事件は愈々穴の手を擴げ廿四日京城に派遣された仁川署の松村巡查部長以下刑事等は密に豫て兎角の噂あつた明治町の期米仲買豐國俱樂部を襲ひ帳簿を押收し事務員の取調べを行つた上確固たる證據を擧げたものか廿五日一號の事務員七名を拘引して同日正午の京城驛發列車で仁川に向け押送したが聞く所によると事件は同俱樂部以外にも波及しかねて注目されてゐた不正仲買業者に對して大鐵槌が下り事件は益々擴大する模樣であるので近く復舊工事に着手する筈であるが總工費は約十五萬圓の豫定である

## 桝目を誤魔化し 外米を混入 圖太い奸商五名 西大門署に告發さる

天井知らずの白米の暴騰につけ込み外米を混入したり計量をごまかしたりして暴利を占める奸商が跋扈するので西大門署では管內各派出所に命じ二十三、四の兩日に亘り管內中の商人をとらへ一々計量器にかけて檢査した處白米一斗に就き三合乃至五合、砂糖百匁に四匁もごまかし居り甚だしい者は約一割近くの外米を混入し居るのを發見し府內義州通り一丁目米穀商、石田仁造、西大門一丁目米穀商金漢培、義州通り一丁目太田宇平、西大門一丁目杉浦藤吉、蛤洞一、[illegible]の五名は度量衡違反として告發された、其筋では之等不正商人に對しては容赦なく鐵槌を下す方針であるが一般家庭でも各自計量器を設備して念の爲め檢査する事が肝要である

### 石橋復舊工事

水害に依り破壞した府內蛤洞二〇番地先石橋は交通上支障少くない

## 見物人を咬み殺す 曲馬團の豹が

【小田原電報】廿四日午後三時頃小田原町幸町で興行中の矢野曲馬團の豹が觀客なる市川友幸(二)に咬みつき遂に咬み殺した

## 列車衝突 卅餘名死傷す

【巴里廿二日發電】ケンソン附近にて急行列車衝突し死者五名、負傷者二十名を出したと

## 郵便物に國調の宣傳スタンプ 九月一日から捺印

十月一日を期して行はるゝ國勢調査の宣傳の爲め遞信局では標語入り特殊日付印を調製し九月一日から同月末日まで全鮮主要局にて使用せしむることゝしたが印は縱五分長さ一寸五分の長方形に『國勢調査は十月一日』『國勢調査の申告はありの儘』と言ふ標語を入れ郵便文字欄のものを作つて紫色印肉を使用して押捺する

## 攝政宮 大演習に先ち 東北地方行啓 內地全土に御足跡普く 殘るは朝鮮のみ

【東京電報】攝政殿下には來る十月第二師團管下に於て擧行の陸軍特別大演習御統裁に先だち東宮殿下の御資格を以て十月始め東京御發一週間の御豫定にて秋田、山形兩縣下へ行啓あらせられるので本庄事務官以下參謀本部演習班の一行は二十五日大演習たる兩縣下行在所を始め觀兵式場演習地等の下檢分を爲し木下事務官は秋田、山形兩縣下の下檢分をなす筈である御日程豫定左の如し

十月十一日東京御出發 秋田山形兩縣下巡啓(三日間)
同十八日 大本營に成らせらる
同自十九日至廿一日 大演習統裁
同二十三日 觀兵式
同二十四日 東京還啓

因に殿下には兩縣下を最後として北海道三府四十三縣の內地全部の御巡啓は殆んど濟ませられ殘る樺太に行啓あらせられたわけで殘るは朝鮮だけである

### 四つ眼の猫 頭二つ口二つ

【大田電報】大田郡稻岡米所使用人某宅の飼ひ猫は姙娠中の處昨曉出産したが兒猫は世にも珍しく頭二つ眼四つ口も二つある畸形兒であるが親猫も驚いて乳を與へぬので遂に死んで了つたと

## 名古屋で日銀支店の金庫爆發を企つ 女まじりの主義者の一團 一網打盡に檢擧

【名古屋電報】名古屋市中區西川端町の二十四無職澤清(二)は他職を試て冒險主義者として睨まれてゐたが去る十六日同主義者加藤千代外四名と謀り日本銀行名古屋支店の金庫爆發を計畫し其手段に供すべく第八高等學校化學實驗室から炭素溶解器二個を盜み出し自宅に隱匿し時期を待ち居る處を間諜の探知する處となつて一網打盡に逮捕されたが取調べの結果加藤千代は去月初め市內某生命保險會社勸誘員を欺き二千圓を騙取したことも判明し尚嚴重取調べ中

## 軍資金奪取 慶大教授も一味か

【東京電報】右の事件につき麻布署の自白に依れば日本銀行金庫から軍資金を奪取し陰謀實行に取かゝらんとしたもので同事件には慶大教授の某氏も關聯しゐるもの如く一味の陰謀組織は目下大阪方面に細み着々陰謀實行の準備中である事も判明し更に觀察は諸捕方を依頼し彼等の刑事數名を急派西方面に派遣した偽陰謀清は名古屋東京にて盜盜を働いてゐたものである

## 物騒な學生 拳銃を持つて京城に入込む

元山中里三洞四〇の金龍學は去る十八日某高等普通學校金正河に拳銃一挺に實彈三十發を添へ六百圓で賣渡し金正河は之を攜帶して京城に向つたが同人の行動に疑はしい點があるので其筋では極秘裡に同人の行方を探査してゐる

## 九階から墜落 奇蹟的に助かる

【大阪電報】廿四日午後三時四十五分、大阪堂島ビルディング正面九階(高さ百尺)で救命器取付け中の若林松吉(二)が過つて命綱を斷ちて辷り落ちたが地上五尺の救命器の球で喰止められ綱が伸び反動にて地上に投げ出されたが二週間の治療を要する負傷したが奇蹟的に一命を助かつた

## 血書の建白を 親鸞に捧げて割腹

【京都電報】京都東本願寺法主大谷光演氏の負債其他のゴタ〳〵に就き同派の末寺滋賀縣羽園寺住職神阪榮全と言ふ老僧は法主と本山當局に對し白書を提出すること三回に及ぶも効目なく本山の所用地に限つて法主に面會謝絶することに至り最後の手段として去る二十一日本山にて一綱斷髮長に面會を求めたが取次がず面會を拒めたので今は之までと大師堂に額づき右腕を切り白紙を說經の前に捧げ短刀で割腹せんとしたので大騷ぎとなり居合せた役僧が止めた、本山では秘密に老僧を擲里に送り屆けたが決して狂人ではなく死を以て法主に反省を求めたものであると

### 故倉橋氏遺骨

故倉橋文書課長遺族は遺骨を携へ來る廿七日午前十時京城驛發列車で歸鄉すると

### 第一回課題 クロスワード 本日締切り

### 小森虎吉氏死去

朝鮮林業界の重鎮小森虎吉氏(二)は豫て病氣中の處二十五日午前一時旭町一丁目自宅に於いて死去した

### 森悟一氏夫人

朝鮮銀行理事森悟一氏夫人小松子は豫て腹膜炎にて總督府醫院へ入院療養中の處二十五日午前十時遂に逝去した享年三十六歲、追つて葬儀は二十八日午後四時より途中葬列を廢し若草町西本願寺別院に於て執行する由

大田胃散 實質本位 賣れて居る胃病薬 本舖 東京 太田信義藥房

森悟一妻小松儀豫て病氣の處本日午前十時二十分死去致候間此段謹告候也
追て本月二十八日午後四時途中葬列を廢し若草町西本願寺別院に於て葬儀執行可致候
大正十四年八月二十五日
男 森正彥
親戚總代 久我光 辻亮
友人總代 有賀光豐 富田儀作

父小森虎吉儀豫テ總督府醫院ニ於テ病氣療養中ノ處藥石效ナク本日午前一時死去致候間此段御通知申上候
追テ葬儀ハ明二十七日午後三時自宅出棺西本願寺別院ニ於テ佛式執行致候
大正十四年八月二十五日 京城府旭町一丁目
嗣子 小森勝太郎
男 榮次
親戚總代 萩野勝治 萩野ふじ 池田長次郎
友人總代 土井伊右衛門 常塚宇一 前川伊之助

金剛しるこ 松ノ家

婦人科 外科 花柳病科 皮膚科 入院隨意 鶴田醫院 仁川濱町 電話七三四番

英語と朝鮮語は「青年會學校」へ 今が初學者入學の好機です 九月一日午後七時半始業 (太平通一丁目)

綿 ワタ 內地人用 浦團綿 中入綿 青梅小袖綿 鮮人用 (卍)票 (鮮)票 製造元 朝鮮製綿株式會社 京城黃金町

第四期(大正十四年上半期)決算公告 貸借對照表

| 科目 | 金額 |
| --- | --- |
| 資本金 | [illegible] |
| 諸積立金 | [illegible] |
| 諸預金 | [illegible] |
| 他店借 | [illegible] |
| 借用金 | [illegible] |
| 再割引手形 | [illegible] |
| 支拂承諾 | [illegible] |
| 未拂利息 | [illegible] |
| 未經過割引料 | [illegible] |
| 假受金 | [illegible] |
| 當期純益金 | [illegible] |
| 前期繰越金 | [illegible] |
| 合計 | [illegible] |
| 拂込未濟資本金 | [illegible] |
| 諸貸出金 | [illegible] |
| 割引手形 | [illegible] |
| 買入外國爲替手形 | [illegible] |
| 他店貸 | [illegible] |
| 支拂承諾見返 | [illegible] |
| 公債社債株券 | [illegible] |
| 營業用土地建物什器 | [illegible] |
| 所有動産不動産 | [illegible] |
| 現金及預ケ金 | [illegible] |
| 合計 | [illegible] |

利益金勘定
當期純益金 [illegible]
前期繰越金 [illegible]
合計 [illegible]
之ヲ處分スルコト左ノ如シ
法定積立金 [illegible]
別途積立金 [illegible]
役員賞與金 [illegible]
株主配當金(年一割二分) [illegible]
後期繰越金 [illegible]
大正十四年八月 東京市麴町區永樂町二丁目十番地 株式會社 安田銀行 取締役頭取 安田善次郎

## 佛國の名畫來る

今年も漸く藝術の秋となり毎年人目をひく佛國の名畫も三越が最近上野櫻ヶ岡の會場に到着荷解きを始めた寫眞は荷解きされた名畫

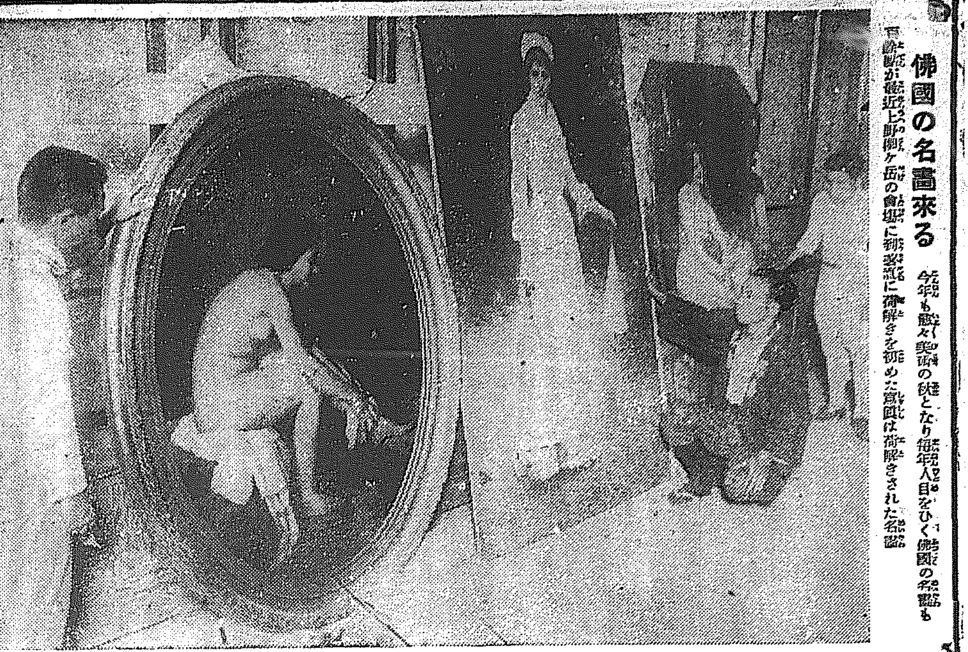

## 朝鮮の女學生服を内地女學生に着せよ
### 清新で經濟的なのは世界一 朝鮮服讃美運動

近頃在鮮の內地人間に朝鮮の婦人服讃美者がふえて來て少くとも內地の女學生が近頃着る恰好の惡い洋服を朝鮮の女學生が着てゐる朝鮮服興用の服裝に改革する運動を起さうといふ聲さへ一部に唱へらるゝに至つたその方面の

**人の説** を聞くと朝鮮の女學生が着てゐる胸までの上着、短いスカートは立派に固有の朝鮮服を改良したもので輕快で實に着て見たスタイルが好い。內地人の女學生が着る洋服はどうも大部分は身體にあはず品を惡くすることおびたゞしいが大體に於いて內鮮婦人の身體は似てゐるから鮮人女學生の着る服裝もその儘內地人女學生に着せても必ず

**見好い** と思ふそして鮮人女學生一般白若しくは水色の淸新な色彩だ實に上品で必ず經濟的である。鮮婦人が白い服裝のために洗濯に追はれて生活の向上がはかれないとの論があるが內地の婦人が百人百樣の縞柄の着物を着て大人子供老人幼兒各色彩模樣を異にし殊に婦人の嗜好色として强烈な織物の地を傷けるを避けだし染織のものを選ぶ

**習慣は** 不經濟な點に於いて鮮人の洗濯から受ける損害よりも決して少なりとはいはれない鮮人の單純な色彩の衣類が親から子供へ子供から孫とおそらく布地の使命が完全に盡き果てるまでつかはれることは經濟的である點に於いて世界一であるといふのであるとにかく朝鮮特有の婦人服に多少の改良を加へて內地の婦人服に普及しようといふ運動は今後に

**成績を** 現すないまでも將來必ず認められて來ることがあると熱心な朝鮮の婦人服讃美論者は語つてゐた。

### 夏五題 工藤想仙

崖寺に夕日やくばかり百日紅
星室や外燈に莪り捕れどほし
甚平の子門に呼びゐる夫婦哉
日盛りや水撒けば風ほやほやと
百日紅庭裏荒れる盤乾きけり

## 美しい肉聲が形になるまで
### レコード吹込を見る 朝鮮と蓄音器發達の話

朝鮮音曲のレコードをはじめて作つた日蓄の支店の吹込室をのぞいて見る。吹込室は全部カーテンをおろした薄暗い部屋でいろいろな恰好をした卓子が幾個も並んでその上にはピアノが備へ付けてある。機械室に面した方から直徑五寸位の細長いラッパが出てゐてすべての

**音波は** このラッパの中に吸ひ込まれレコードに織り出されるのです。用意のベルが鳴ると恰度吹き込み中の妓生某氏の歌聲試驗があり「」それは丁度吹込者が歌唱のラッパに歌を聞かせてゐる樣な具合にして一曲を終つたが。こんどは吹込機のラッパからいまの歌が折返して流れて出る。最初は肉聲よりも稍甲高く、次は肉聲そのものゝ樣なハッキリした聲、次は今少し低く

**濁音と** 變化して聞えて來る。竹中技師長の話ではこれは最も技術の苦心を要する處で同じ歌でも器械の具合でからいふ結果になるといふ。つまり某氏の聲はその聲量試驗で第二番目に使用した器械が適當してゐることが證明されたわけだ。昔はかなり强大な聲音を多く歡迎された結果ラッパつき蓄音器などが生れて居るが近來蓄音器に對する

**智識も** 向上して音の强大よりも音波のツヤを歡迎する傾向から蓄音器もラッパなしの樣々の型に進化して來たのである。吹き込を終つた某氏の聲は前述のラッパ管を傳ひ、アーム（腕）を拔けて高價なダイヤの針に依つてワックス（ロー製の原盤）に細大洩れなく刻み込まれ始めて音が形と變つた譯である。吹き込まれたワックスは先づ電氣メッキを施され、その出來上つたものは第一原盤マスターと稱し之は吹き込んだ時と反對の音波になつて居る。次は第一原盤から更に

**電氣で** 他の銅版に移されたそれを第二原盤マザーと呼んでゐる。次は第二原盤から矢張り電氣で無數の第三原盤メドリックスを金或は銀で復寫され此處に始めてレコードになる最後の原盤となる譯である。レコードの表裏になる第三原盤を向ひ合せに重ねてレコードの原料を其中間に挿入し（其時の第三原盤及レコード原料は高熱を加へる）水壓器を以て壓搾し直に冷却器へ移され熱を取るのだが、此熱の加減或は冷却の方法等に依りレコードの優劣に影響するのである（つゞく）

## 船に醉ふのは氣の持ちやう
### 耳の中の水の作用といふ説 兎に角落付くに限る

下關から釜山まで僅八時間の關釜連絡船の中でもよく船醉にかゝつてゐる乘客を認めます。殊に玄海の波が少し荒い時など相當の數から男の客が船に醉つて

**青い顔** をしたり嘔吐を催してゐる婦人が少くなりません。船醉について近頃九州大學の或る學者の說としてその原因は耳の內部に三半規管といふ管があつてその中に水がたまつてゐるが、船の動搖に伴つてその中の水がゆれてそれが腦に刺戟を起すのだといふことで、近頃洋行する學者などは飛行家を採用する場合にも醉ひやすいかどうかを試驗するのに利用されてゐるさうです。併し矢張り一般的の原因は痛を恐れる精神ではないかと思はれます。又船の中の特殊の臭氣も胸を惡くすることがあり總じて船旅をすると嘔吐氣を催すところを見ると一種の

**腦貧血** に罹るものとも見られます。だから船旅行に際してはあらかじめ眠り藥を用意してこれを服用し眠り海や揺をおそれる感受性を鈍くし、又は外に氣をまぎらすのも一つの方法です。醉ひかけてもぶらぶら步き廻るとや下を向いて字を書いたりしてはいけません。なるべく靜臥して常に頭を低くし靜かに

**氣を落** つけてゐるのが宜しく貧血の場合と同じく頭を冷やしては効果が少いことを心掛ねばなりません。

## 五年から中學へ入學を廢す
### 最近の成績からいはゆる秀才教育結局は失敗

文部省では小學校五年から中學に入學させることの弊害が激しくなり、此の制度を廢止する論がやかましくなつたのについて、最近全國中學校入學志願者及入學者全部に對し、小學校五年より中學に入學志願した者並に入學者の割合を

**調査し** たがその結果に依れば全國中學校への入學志願者が十一萬六千二百九十六名で、入學者が七萬三千九百九十名であつたのに對しその中五年から中學への入學志願者は千七百十六名で、入學した者は全國で五百九十一名に過ぎない。そこで文部省では先に秀才教育の目的で尋常五年から中學に入學する途を開いたのだが、全國で僅か五百九十一名に過ぎない少數者のためにその他の體力腦力の充分でない者が五年から中學に入らんとして過度の準備をなし、精神肉體の

**發達を** 傷くる者が多く出たり、尚子供に對する兩親の虛榮心から種々の弊害を續出したりして居ることを立證しつゝあるので最近この小學五年より中學に入學せしめる制度を廢止することゝし近く臨時の文政審議會に諮る筈である。

## 太鼓虫（二） 内山頼四郎

俊雄は、上の方から足で水を掻きまはしながら魚を追つてくる役で、孝一は網を持つて魚の入つてくるのを待つ役になりました。二人は一生懸命で何度も同じことを繰り返しましたが、はじめに草ばかりで、目高一匹とれないのでした。

『こんどは捕れさうだね』

俊雄は指さして言ひました。そこは蘆が青々と茂つて大きな水の冷たいところです。岸から小さい礫が落ちてゐました。

孝一は、につこり合點いて、靜かに網を入れて素早くすくひ上げたのです。

あつ、魚、白い腹。

『やあ、鮒だ、鮒だ、ひきだ』

孝一は嬉しさうに叫びながら岸へ飛び上りました、俊雄も飛び上りました、二人はずつと遠いところに置いてあるバケツのところまで一息で走つて、鮒をバケツへ入れてから、ほつと大きい息を吐きました。

日が經つてゆきました。野の草はいよいよ青くなりました、小川の目高はだんだん大きく肥つてきました。そして、水草には白い花が小さな目を開いて咲き出したのです。

太鼓蟲は、一日一日とたつのを、喜び數へてをりました。どんどん身體が大きくなるので、何度も殼を脱ぎ換へました。

ある朝のことです、太鼓蟲は岸に生えた葦の根につかまつてすこしづゝ上へのぼつて行かうとしてゐました、青い空が頭の上でひろがつてをりました。

『もしもし、太鼓蟲さん』

かう言つて呼ぶ者があります。見ると、いつか二人の子供を人間の子に連れて行かれて泣いてゐた、あの鮒のお母さんでしたから

『鮒さんしばらくです』と笑ひながら答へました。

『そんな高いものへ上つてどうするつもりなのです』

鮒が言ひました。

『鮒さん、僕これから、ずつと空へ上つてしまふのです、だからあなたともお別れです』

太鼓蟲は得意らしく言ひました。

### 家庭覺帳

◇疊がジメジメしたり何かこぼした時に濕つぽい時には雜巾でふいても仲々しめりがとれない。こんな時には大根等の葉を細かく切つてふりまいた後に箒で掃けばきれいになります。

◇毛氈はしめりが取りにくいが雨中で取り出してはたくことも出來ないから敷いたまゝで『茶がす』をふりまいて箒で掃けばきれいに惡介が取れます。

◇窓ガラスの曇りは粉煉瓦を布に包んで拭けば梅雨中もあまり曇りません。

### 婦人講座

井戸端會議の議員は常に婦人に限つてゐる。そして議長は必ず雅服しかも指折の饒舌な細君がつとめてゐる、また金棒引が男であつたためしがないがどの道お喋り女性に多いことは否定ができない。

▲果してなぜであらう。──それは人類の頭腦にあるブロカ回轉部が、男性のよりも割合に大きい。即ちフランスの外科醫大家ブロカ氏が言語の中樞機關として發見したのがそのブロカ回轉部であつた。

▲婦人のお喋舌り放送機關は常に男子のより大きいために、大家は男より女に多いわけ、井戸端會議の參政權は所謂男性には永遠に得られない所以である

### ラードの臭氣を取る法

バタさへ、夏に使用するには、鹽分を多く含ませて特別に製したのである位で、ラードやヘットはぢきに臭氣がして來る。買つて來たら直に大きい丼に脂を入れて水を一杯満たして置くと、臭氣がして來るやうな事はない。臭氣がして來た時には二、三日も始終水を換へるとなくなる。

### 夏の京城スケッチ 多田生

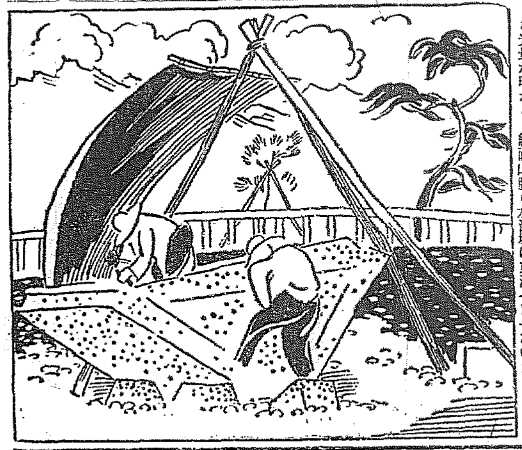

**山腹の水泳場** ジリジリと焦げ付く樣な午後の陽を浴びて南山腹の松並木の中を歩くと何處やらでガヤガヤと一團の騷ぎが聞こえる、蝉の聲の中からその響を運んで來ひ寄れば崗の樣な光景が現れる。綠陰山腹の水泳場は東洋一じゃないかしら。


賓醫院
京城明治町一丁目
電話二四番
内科 小兒科
入院隨意
毎日五名宛限り施療す
醫學博士 古城憲治

整腸 ラクトスターゼ
すべての腸疾患に推奬せらる、代表的乳酸菌製劑…
有効期限明記の責任製劑
御集録抄驗實 申越次第進呈
各地有名藥舖にあり
東京室町 三共株式會社

資本金六百萬圓 明治三十八年設立
當銀行ハ預金貸金爲替等一般銀行業務ヲ確實親切ニ取扱申候
京城府南大門通一丁目十四番地
株式會社 漢城銀行
頭取 韓相龍
電話長光化門八一〇番 振替口座京城二一〇五番
支店所在地 永登浦・平壤・大田・開城・釜山・東京・大阪
出張所在地 大邱・京城南大門・京城本町・京城東大門・京城西大門・平壤大和町

資本金 五百萬圓
一、當會社は確實を本旨とし御便利に業務御取扱可申候
一、當會社は損失を公平且つ迅速に支拂可申候
一、電話又は御一報次第社員參上可仕候
日本共立火災保險株式會社
本社 東京市京橋區南新屋町二六 取締役會長 原錦吾
京城出張所 京城府本町三丁目三九番地 電話本局一五六六番 出張所長 三鍋才次郎
鮮內代理店所在地 京城、平壤、仁川、釜山、大邱、大田、鎭南浦、群山、全州、裡里、江景、元山、咸興、城津、新義州、海州、沙里院、清州、晋州、馬山

齒の爲に一番よい
クラブ齒磨
クラブ白粉

いきいきした美人となる
ホーカー液
えい信用 新しい流行

廿六日大封切
◎大メトロヒルムコンパニー提供。イリス映畫部撰定
空中冒險猛闘
雷名天下に轟く
ラジオ將軍
日活會社創始以來の絶品◎夏尚寒冷を覺ゆる大蛇劇
松之助と其一黨數百名を指揮號令したる豪快大亂鬪時代劇
忍術豪傑 兒雷也
大活劇
エフビーオ會社提供
虎狼の群
解説者 岡田天城 櫻田耕作 平岡天籟 脇耕一郎 三澤星郎【イロハ順】
日活京都派第二部作品
小唄映畫 新籠の鳥
日活直營 喜樂館
京日々後援

## 北鮮蹴球大會

本紙姉妹紙毎日申報咸南洪原支局主催の第一回北鮮蹴球大會は去る二十三、四兩日洪原郡下にて擧行參加チーム六、未曾有の盛況を呈して終了した寫眞は優勝した突支團選手

# 釜山鎭埋築は多年の希望

## 府民は事業者を援助す 府協議本會議の決議

【釜山】釜山府協議會本會議は二十四日午後三時三十分府廳樓上會議室に開會した、出席者は芥川、伊崎、深見、櫻本、市原、川端、小原、李神鉉、坂田、荒井、水野、吉岡、大池の十三名、小西府尹議長席に著く開會に先ち荒井議員『り先般の負傷に對する各議員の見舞を感謝す』小西議長開會を宣し十九番坂田議員は委員長として經過した委員會の經過を報告し

▲十七番水野議員 總督府の陳情は書面を以てするか或は上城陳情するや

▲十九番坂田議員 未だ其方法に就ては研究して居らぬが上城陳情にあらずと思ふ

▲十七番水野議員 五名の委員は本會議に於て決定したるものなりや

▲十九番坂田議員 委員會が全委員であつた爲め其内より更らに五名の委員を選定したものである隨つて本委員は總督府並に其他に説明の點あるを以てこれを解く爲めに書類の起草等をなすものである

▲小西府尹 此の機會に於て過般御覽問になりし埋築事業認可條件が到著しましたから報告すとて山内理事官をして朗讀せしむ

▲十一番小原議員 委員會等に於ける協議の內容が未だ一般に徹底せず殊に石原氏は相當に誤解せる由に聞く之れは府尹より石原氏に諒解せしむる事になつてゐたが其經過を報告せられたし

▲十六番水野議員 石原氏は辭任して問題は解決せり議するの要なし此の時議場は騷然たらんとするの形勢ありたるを以て議長は休憩を宣す、再開に先ち

▲十一番小原議員 川島、芥川、小原の三議員は辭職するとの記事を掲載せる新聞あり吾々は本問題を討議するに當つて公平にして何等府民の公益を無視するの態度を取らず選擧民よりは常に鞭撻を受けつゝある時何にを苦んで辭職をなすの要ありやと述べ

▲十六番吉岡議員 委員會經過の報告は先程坂田委員長より報告せられた通りであるが吾々府民議會の原案は所謂綱紀の肅正府の常平事に重大なる關係があつたからである之れに對ては府尹に於ても今後大に注意されたし

▲小西府尹 府協議會は此氏の意見はよく之を諒解した

▲十九番坂田議員 府協議會の決議案として總督府に對し左の要求をなすこと

第一 釜山鎭埋築事業の免許のあつた事は釜山多年の希望であつて府民は上下一致して事業者に援助を與へる事

第二 埋築許可命令條件の內、實施設計認可に際しては釜山府の意見を徴する事

第三 認可指令中に公用又は公共用に供する爲め五千坪の土地をとあるを釜山府の公共用に供する事

▲十五番大池議員 事業家に係りの條件を附する事及び決議案として總督府に要求する事は考慮を要す府尹に一任しては如何

▲十番川島議員 十一番小原議員等より十九番案に贊成あり大池議員も自説を撤回し滿場一致を以て可決した

斯くて小西府尹は協議員の兩日に亘る熱心なる審議を謝し明年に副ふべきを答へ四時散會した

## 五委員協議

委員會に於て決定した坂田、吉岡、川崎、小原、芥川の五委員は引續き協議會を開き總督府に抵出すら今回釜山府協議會が提起した北理山の陳情書の趣意及び府民中には或る者の言を信じて誤解せるものもある由に依り之れを諒解せしむるには文書を以てするか或は府內二ケ所位に適當の場所を選定し報告會を開くかに就て協議する處があつた

## 學組議員强硬

釜山學校組合有志議員十數名は府民有志の資格を以て午後小西府尹を訪問し今回の事件に對する態度並に問題の無斷を聽取し府協議員とも會見し府協議員の態度が餘りに軟弱ではあるまいかと之を硬諭し併せて午後よりは府協議會議を傍聽したが場合に依りては總督府に出頭する際など逞交なくば同道して大いに陳情加勢せんとして居たが其氣勢は頗る猛烈であつた

## 府民有志激昂

釜山商業會議所では二十七日午後一時より會議所樓上の評議員會を開會し石原副會頭辭任問題に就て協議する筈であるが本問題に就ては商業會議所役員會に於て決心した意志が發表されたので激昂せる府民の有志は傍聽して六評議員が如何なる態度に出るかを監視すべく意氣込んで居る

## 三議員辭職問題詰問

府協議會の席上に於て小原議員より小西府尹の警告した川島、小原、芥川三議員辭職記事に關し各新聞記者は大に激昂し會議終了後小原氏を訪ひ其新聞の何れであるかを詰し本社は要する新聞社が釁罅の措置に出で辭職の意志なきものゝ發表に曲解し類を一般新聞記者に及ぼしたものであるとの擬議新聞社を詰問し果して記者が辭職の意志のある處を正て熟考した結果であるや否や詰問する事に決定した

# 間島の木材業者困る

## 對支軟弱外交の犧牲となる ◇……續々倒産する

【間島】一時は本年も大凶作を繰返すのかと危まれた間島各地は既記の通り本月五六七の三日間に亘る適當の降雨で如何に今後の天候に狂ひを見せても平年作の六七割以上は豐作であらうとの豫想が付き一方奥地方の豪雨に依つて木材界にも潤ひを見せてゐる如く推測されてゐるが當の木材業者につき其感想を叩くと之は又意外にも依然として我對支外交の軟弱が累を爲し不甲斐無き狀態にあると次ぎの如く語つた

素人から見れば何れの地にある木材業者と雖も自分等のきつた木材がドシ〳〵流筏出來るとなれば其處には必ず利潤の伴ふ事だと思はれるが當地方に於ける我日本人としての營業者は不幸にして現今此の狀態に浴せぬ事を遺憾とせねばならぬ何故ならば從來の伐採の權利は外交軟弱の爲め何時も支那側のモグリ材木商や之等と結託した同じ支那の奸商等にしてやられ日本總領事館に之が交渉を依頼すれば從前日を遅すのみで一向に捗らず徒々難事となつて勝たにしても愈々實行となれば我官憲の威力乏しき爲め徒らに支那側の蹂躙に委せねばならぬ狀態である爲め徹底的の山を見ながら泣き寢入りの止むなき不甲斐なきを繰返さねばならぬ而して之が交渉を我官憲に依頼せんか『君等が冒險な投資をしてゐるのだから何としても仕方が無い話だ』と云ふ一言で取交渉を引受けて與れぬ有樣である斯のやうな一言を以て一蹴され國民の海外發展に就て露も念慮を拂はぬでは實に心外千萬である尚先頃福寄に之等營業者が落ち合つた時斯うした外交の犧牲になつた木材營業者の損害高を見詰つた處先づ日華木材、豆林、伊東商會、總谷、井川、福田、桜井和等の被害高百二三十萬圓餘之に小口の十五六萬圓を加算すると優に百五十萬圓は我對支外交の軟弱に崇られ中には之が爲め捲土重來の事業を蹉躓するどころか全然起つ事も出來ぬような破目に陷り續々倒産して居る

# 安東地方委員選擧を前にして(二)

安東地方委員會副議長 大津峻氏

【安東縣】我々現委員の任期中に起つた事件は大小數々あるが其中で最も重大なる問題は中學校の設立であつた、之は國境都市たる安東として最も緊切な深い要望のある問題で我々地方委員は最善の努力を傾注し市民諸君と相提攜し熱心之が實現の爲めに徹底的に方策を講じ遂に開校を見るに至つたことは共に歡喜に堪へぬ次第である、擬近々の內に地方委員の改選が行はるゝ事になつて居るが此の際に自分が多年地方委員會に對する所感と希望の一端とを披瀝して見るならば斯うである

現在の滿鐵 附屬地行政は全く一種の變態で地方委員會は諮問機關であつても一の諮問機關であつて決議機關でない、尤も滿鐵も地方委員會に諮問する以上大いに民意を尊重して居る筈である、從來安東の如きは殆ど決議機關と同樣の取扱ひであるに誠に結構の事である、併し決議機關にあらざる限り何時如何なる問題が命令一下で以て突發するやも計られぬ、恰も今回の遊興稅の如きは即ちそれである、故に地方委員の如きは平素議論よりも實行に重きを置き常に滿鐵當局と協調を保つことの心懸けが最も緊要ではあるまいか、敢化して

滿鐵に迎合 せよと云ふ意味では無論ない、現在の如き組織である以上何も彼も滿鐵を向ふに廻して衝突した所で結局相互の不利益であるお互に利用すると云へば語弊があるがお互に持ちつ持たれつして行つた方が地方發展上遙に有利である何時も市民の問題で一番八ヶ間敷い問題となるのは

公費賦課額 査定問題である殊に此の不況時に際しては一層の事である、賦課額の査定は最も慎重なる調査を要し且つ公平なる事を旨とせねばならぬ故に委員に爲る民情に精通し市民の生活狀態を推察すべき人物は成るべく安東の將來とすると同時に人格者たることを希望する次第である、要するに現在の組織である以上は穩健な實業家であるよりも健全な議な人が適當だと思ふ

# 浦鹽特産物取引所 實現は困難

## 萬一實現すると— 滿鐵の影響は甚大

【大連】浦鹽に特産物取引所を新設する計畫に就ては當大連に於ても某々有力家參加し昨年來運動中であるが、元來浦鹽取引所新設の目的は北滿に於ける東行貨物を吸集すると同時に滿鐵と對抗して內外貿易の勢力を增さんとするに在る北滿の現狀に在りては內外人共に有力商社及油房なく特産物の大宗たる大豆を消化するとが出來ず且つ有力商人の招來も不可能であらう而して外國貿易に關しては從來露國政府貿易局が獨占して居るから萬一之が認可を與ふるとしても現在の露國問題を如何に處するかゞ大なる疑問の一つである、從つて取引所新設は滿鐵現下の情勢では到底實現は困難であるが萬一之が實現の曉には滿鐵の貨物吸收に影響する事は頗る甚大であらう

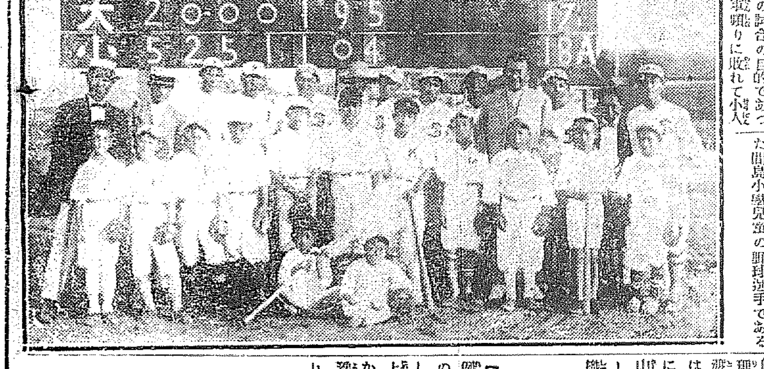


# おぢさんまける

## ……間島の野球戰 小學校兒童軍快捷

【間島】天圖鐵道野球部對間島公立小學兒童の野球チーム試合は先の日曜午前十時から總領事館新設グラウンドに於て擧行天圖鐵道安東民會長の始球式に依り川村、國井、大友三氏の審判で天鐵軍の先攻で開戰したが素より勝敗を無視とし一般に野球趣味を普及せんとするのが此の試合の目的であつたもの丶大人軍頻りに敗れて小人軍の意氣を高め大人軍は五回戰からメンバーを改めて奮戰するなど大混戰狀態に陷り結局寫眞のやうなスコアーを以て少年軍大捷した觀衆の中には鈴木總領事等の二く顔も見受られた尚寫眞は後列が天鐵の大人軍と間島小學の職員其他で前列が大人に一ト泡吹かせた間島小學兒童の野球選手である

## 仁商評議員會

【仁川】仁川商業會議所評議員會は二十四日午後三時半より會議所に開き吉田會頭不在の爲め平山副會頭議長席に着き會頭の議事報告あり是に對し吉田鈴木兩評議員より元山に於ける聯合會の議事報告及問題の規定と聞ける元山の二議題に付きては如何と質せば飯塚議員及岡本書記長より答辯に付き質問事項を得り二會議所以上の賛成を得ば提出し得る旨を答へ、別に質問なく無事報告會を終り、商工、理財交通の三部に分れ正副部長の選擧を行つた

## 實業教育振興 案答申

【新義州】平北道教育會議會に於て知事諮問に係る『本道の情勢に鑑み實業教育振興の實際如何』に對し諮問事業學校長外十九名の委員を擧げ之れに調査方を附託しゐたが此の程委員會の決議を以て答申案を教育會長宛報告した其要領左の如し

▲(本旨)本道現下の情勢に鑑みる時は兒童をして將來堅實なる職業に就かしめ生活の安定を與へ徒に浮浪の青年を出さゞるを以て緊要なりと認む、之が爲めには社會一般に實業尊重の雰圍氣を作り地方の環境に應じたる適切なる施設指導をなすを要す

▲(實施案)(一)國家現下の狀況及自己の地位を自覺せしむる事(二)人格教育の徹底を期する事(三)實業學校實備を完成し實業教育を豐富ならしむる事(四)實業補習學校を一層增設する事(五)實業教育を一層實際的ならしむる事(六)教材の地方化及實際化に努むる事(七)實業教員の養成及指導方法を講ずる事(八)道及府郡に於て實業教育の指導機關を特設する事(九)郡教育部と學校との聯絡を密にし事業生を中心とする指導をなす事(十)高等普通學校に實業科を課し實業尊重の思想を養成する事(十一)獎勵法を講ずる事(十二)府郡教育會に於て地方民を指導する爲め活動寫眞及び講演會を開き實業的知識を授くる事(十三)書堂に簡易なる實業科を加設する事

## 電線架設

最近支那側で設計中の龍井電信局は局子街電信局の管下に屬し客月十五日吉林電信局員來任し直に準備に取掛り目下局子街電信局長と共に線路の測量、位置の選定並びに日本電信分局の取扱ひ狀況等を調査中であるが電線は新に架設し電話字機を使用し本年十一月中旬迄には諸般の工事を完了事務開始の豫定だと(間島)

# 釜山在住十二年 愛惜禁じ難し……

## 內務局土木課長に榮轉した 榛葉孝平氏の回想談

【釜山】土木部釜山出張所長から內務局土木課長に榮轉し二十四日夜出發赴任した榛葉孝平氏は語る前後十二年私の朝鮮生活の大部分は釜山であり所謂第二の故鄕として愛惜禁じ難いものがあるその間公私共に御懇情を蒙つたことは私の終生忘れ難い思ひ出となつて殘ることであらう私が釜山に來て受けた當時を顧みて隔世の感があるがそれだけ釜山港が急速に從も驚異な發展を遂げたことを現實に物語つてゐる釜山が第一地理的にも又港灣の狀態からみても東洋における他に多く類例をみない良港であることは總てが許してゐるところで今後に於ける港灣政策を誤らず更に一段の施設を加へたならば世界的的港に達する事であらうと信ずる近く第二期の海關工事も竣工の見込みであるしその他の改良施設も着々進捗しつゝあるから釜山港の前途は期して俟つべきであると共に益々將來の多忙を想はせられるのであるが在釜山の自由港問題については大いに研究を要する案件である港灣施設に對する私等の是非は觀方であつてそれは議論として置きたい……釜山港が第一期工事としての施設第一棧橋上家建造第二棧橋築造工事及これが擴張基部埋立(一萬六千坪)港內浚渫航路並航路上の諸設備第二期工事として第一第二棧橋の改造その他埋築の完成等の手によつて行はれてゐるを顧みれば在釜十二ケ年中氏の勞は沒すべからざるものがあらう

## 高普昇格運動

【元山】元山里に在る長老派宣教師經營に係る保光學校は今回南監理派に其の經營一切を條件附で譲渡する事となつたが鮮人側に於ては是を機會に同校を高等普通學校に昇格せしむべしとの運動起り元山里青年會は基督教青年會と協議して高普昇格後援會なるものを組織し猛烈に運動中である

## 平北新米出廻 九月下旬の豫定

【新義州】平北道の新米出廻りは例年鐵山米を先驅として昨年同米の走りを見たのは九月三日頃なりしも本年は陰曆に閏月あり關係上畑作物は一月遅れとなつてゐるから從つて新米走りも九月下旬と豫測されてゐる

## 行路病者收容所閉鎖か

【平壤】平安南道と平壤府及慈濟會とは同會が經營して居る慈惠醫院選手の監護館行路病者收容所の移轉問題で紛糾して居るが事の起りは平壤から衛生課經營の品隔離所敷地三千六百坪に花壇を設け一般の散策に便を與へる事となつたので道當局では郊外に敷地を設定し移轉を進めた處、慈濟會では花壇と慈濟會との間に隔壁を設けるや申出たが慈濟會側では貧弱な財源で出來ないから補助金を仰ぎたいと云ふ要求を提出して居る道としては慈濟會の建造費として補助金を出す事は容易でないらしく結局道の出様に依つて慈濟會は閉鎖すると云ふて居る

## 露飛行委員歡迎會

【大邱】日本訪問の露國飛行機關係委員として二十四日來邱した露國委員の爲めに宮館府尹河井商議所會頭發起の下に官民合同の歡迎宴を會議所樓上で開催

## 警務局長が感激した

### 國境の演武試合

【新義州】平北道警察部では來新中の三矢警務局長の爲に所謂道場にて廿四日午前十時から武道試合をなしたが席上三矢局長は『諸君の熱心にして活動ある猛練習振りを拜見し道國境駐在警官の名を恥しめぬものと只管感激した現に余は各地で斯ふした演武試合に臨んだが斯かる男性的な稽古は見ない益々稽に身る尚武精神として發揮を表し併せて此の精神に基いて繼續されたい』云々と激賞した當日の試合は劍道は秋野五段柔道は金丸五段の兩師範が審判員となり主なる勝負左の如し

▲劍道の部

○○(古元二級 ○○(飯田一級

○○(弟根二級 ○○(前田一級

○○(早崎初段 ○○(岩佐三段

○○(樋口初段 ○(牟田口三段

○○(香川三段 ○○(樋口三段

○○(實松四段 ○○(實松四段

▲柔道の部

×(高島一級 ○(田村一級

×(下村一級 (水井一級

○○(岡田初段 ○○(近藤二段

○○(才木初段 ○○(岩淵二段

## 三矢警務局長動靜

【新義州特電】國境視察を終へて二十三日水路來新した三矢警務局長一行は既報の如く同夜安東縣支那側官憲の招待宴に臨み二十四日午前十時から警察部道場に於て警官の演武試合を觀覽一場の訓示を與へ午後三時富永警察部長の案內で安東警に蹉り支那官憲に昨夜の答禮を兼ね挨拶をなし同夜は郵務館に招待宴を張り二十五日朝汽車で赴任した

## 各地運動界

### AOB發會式

【安東縣】既報の如く、安東在住の老壯を以て組織されたAOB俱樂部の發會式は二十三日午後三時から山下町コートに於て擧行塚田事務所長の挨拶ありて幹事推薦役の推薦を行つた結果幹事には藤野、梅田、加藤、大饗、島、栖原、湘山の七氏が推され撰擧役に藤澤事太田所長を擧げ何れも之を承諾したので直に紅白試合に移つた、初分組合せなので誰が如何なる技倆を有するや豫も判らず假組合せが多かつた然し何れも堅取つた悖病連で一試合は一試合毎に立派な腕のさえ振を見せ大盛會であつた、十數組の試合後一同はビールを乾杯して七時和氣靄々裡に散した、尚ほ俱樂部は毎月一回以上の試合を行ひ安奉線其他へも試合を申込む筈である

## 地方集會

▲今村知事張宴(海州)今村黃海道知事は新任披露の爲め二十二日午後七時半から料亭福乃家に官民有志を招待し張宴離勝終れば今村知事は起つて簡明に新任の挨拶があつた之れに對し寺川法院長來賓一同を代表して謝辭を述べた主客歡を盡して退散したのは午後十一時頃であつた

▲和田慶南知事歡迎會(晉州)晉州官民有志五十餘名は道廳移轉後初めて來晉したる和田知事一行を廿三日午後七時より料亭都に招待して歡迎會を開催した長瀨面長の歡迎の辭に對し和田知事答辭を述べ懷舊談に花を咲かせて十一時散會した

▲仁川府尹披露宴(仁川)新任府尹横田克己氏は二十四日午後七時より仁川官民有志百餘名を仁川公會堂に招待し披露の宴を張つたが席上府尹の挨拶、萩谷熊夫氏の謝辭ありて宴に移り主客十二分の歡を盡して午後九時半盛況裡に散會した

▲大田記者團遊泳會(大田)大田記者團にては來る二十七日午前十一時五十五分大田發新灘津錦江に於て水泳を兼ね舟遊會開催の豫定同日は大田驛員の舟遊會も同所で催す筈

## 地方人事

▲谷平北道知事 管內視察中の處清城鎭で三矢警務局長と落合ひ同行して廿三日歸任(新義州)

▲富永警察部長 新義州國境に三矢警務局長を出迎へ一行を案內して廿三日歸任(新義州)

▲近藤咸南警察部長 三矢警務局長隨行廿三日來新(新義州)

▲鈴木警務局屬 同上

▲鈴木咸南高等課長 同上

▲三矢警務局長 支那官憲招待宴を饗るべく廿四日鈴木警務局屬を隨へ安東縣往復(新義州)

▲谷平北道知事 廿四日安東縣往復(新義州)

▲宮永平北警務部長 同上

▲森脇同警務課長 同上

▲李同高等課長 同上

▲近藤咸南警察部長 同上

▲鈴木同高等課長 同上

▲須藤鎮林隊長 二十四日來安、各方面を訪問して新任の挨拶を述べた(安東縣)

▲和田純氏(慶南道知事)晉州其他を視察すべく二十三日出張

▲丸山芳樹氏(釜山土木出張所長)二十一日着任二十二日其他に赴任の挨拶をなす(釜山)

▲井上雪花坊氏 廿二日來連(大連)

▲中井國太郎氏(滿洲郵務部務)二十二日大連着二十三日鐵道へ轉任(大連)

# 南鮮庭球大會

日時 來る三十一日(天長節)

場所 大田鐵道コート(補助朝鮮興業コート)

會費 一人金壹圓(晝食を含む)

ボール 本社指定角一號球ボール

主催 京城日報社大田支局

整腸素 ラクトスターゼ

本邦唯一乳酸菌製劑、有效期限明記の責任製劑……
佳味無害、乳兒、小兒も喜んで服用す。粉末、錠劑、ブイヨンの各種あり。

實驗報告抄錄集あり 御申越次第進呈す

用途
(1) 長壽說方面 (イ)早老、夭死。(ロ)血管硬變。(ハ)心臟及腎臟障碍……
(2) 治療的方面 (イ)腸內腐敗に因するすべての腸疾患並に乳兒、小兒の腸消化不良及下痢……
(ロ)細菌性腸疾患例へば疫痢、赤痢、腸チフス等……
(ハ)腸性皮膚病例へば小兒の痒疹、濕疹、蕁麻疹等……
(3) 豫防的方面 上記(1)及(2)各項の疾病豫防の目的に本劑の常用は大なる效果あるを認めらる……

各地藥舖にて販賣す
東京日本橋區室町
三共株式會社
出張所、大阪及臺北

# 京城日報社主催 第二回全鮮野球大會
# 優勝のチームは？

**投票規定**

一、出場チームの中最後の決戰に殘ると思はるゝ二つのチーム及び兩チームの勝負と得點を明記すること
例へば BA軍五 軍三 の如し
一、投票者は下記廣告欄内に各チームの名が刷込んで有りますから勝つと思ふチームと其の廣告の店名とを連記して回答する事
例へばAチーム○○商店の如し
一、副賞 御記入のチームと商店とは其の商店より御投票の適中の場合は其の商店より副賞があります
一、投票用紙 はハガキ一葉に一件の事但し一人にて何枚でも有効
一、締切は八月廿八日最終便迄の本社着便とす但し地方は二十八日迄の消印あれば有効と認む
一、投票適中者 多數の場合は抽籤を以て順位等級を定むる事
一、投票適中者 なき場合は尤も近きものより順位等級を定むる事
一、宛名は 京城日報社野球係宛

**賞品**

一等 銀側懷中時計（三人）
二等 本社銀メダル及び萬年筆（十人）
三等 本社銅メダル（二十人）
四等 記念タオル（三十人）

---

全釜山

キリンビール
明治屋京城支店

---

龍中軍

斯界に優勝せる
堀井謄寫版
堀井謄寫堂出張所
京城南大門通二丁目

---

全州軍

貴重の一點……
盛夏の爀熱と終日の激戰に鬪ひて贏て!!
爽絶の快感は……
人蔘フローピンの
飲用者のみに得らる
市内毎日配達 一本十錢
朝鮮製藥合資會社
京城長谷川町・電話本局一三〇九番

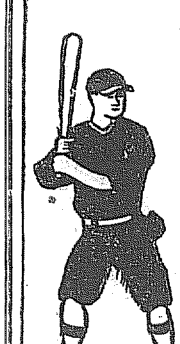

---

三菱軍

**特約販賣店募集**

新着優良の運動具として當店の製品は現在流行の魁となつて居ります
庭球ラケット界の代表としてオーバル・バンダーデオールジヤパン・グランドアミは常にラケット界の先驅敗球赤Mと野球インターナショナルボールは當店の發賣元です
取引の御希望者は至急御申込下さい

全般運動具製造
**イシイ・カジマヤ商店**
東京市本郷區湯島天神町三丁目二番地
電話小石川長七六七六・一六一一 振替東京九六〇九（イシイ）又は（一一四）

---

全咸興

**高級貸自動車**
京城府黄金町一丁目
丸善自動車部
電本一一九〇番

---

標準時計

御照會時間
自午前八時
至午後十時
村木時計店
電本 四七一

全大邱

---

全釜山

**諸紙販賣**
京城府南大門通り二丁目
土佐紙株式會社京城支店
釜山大倉町
土佐紙株式會社荷捌所

---

ラジオハウス
【部分品發賣】

慶熙軍

京城本町一丁目五一
**村上寫眞機店**
電話本局一一九七番
振替京城二七二二番

---

全州軍

優勝の榮冠は
優秀なる運動具
使用者に限りて得らる
東京 イシイカシマヤ運動具店
神戸 丸善運動具店
大阪 美津濃運動具店
特約店
大邱府東城町一ノ九
**大橋書店運動具部**
電話一〇二〇番
振替京城一三五六六

---

全州軍

全鮮酒界に於ける
優勝の榮冠を
吾が [illegible] は獲得せり
論山 朝鮮酒造株式會社醸造
京城本町四丁目
朝の花京城出張所

---

全咸興

サッポロビール
リボンシトロン

---

全大邱

何と云つても運動具ハ
鹿印
優秀な原料で最も新らしい型然して價格の安い事
全く理想的……一切に御愛用願上ます
大邱府元町
南鮮一手特約店 玉村書店運動具部
電話三二〇番
[illegible]

---

三越は皆様の幸福と健康のために最善の力を盡して居ります
翻成ある
越の運動具
◆野球用具
◆登山用具
◆庭球用具
◆ゴルフ用具
◆スケート用具
◆陸上競技用具
◆各種運動服
京城本町
**三越呉服店**
電話本一七三〇番
お届は敏速に致します

---

全咸興

**全鮮野球爭覇戰に優勝するチームは？**

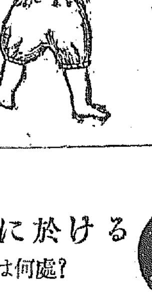

それは屹度シノザキの運動具を用ひたチーム!!
京城本町二丁目本町ビルヂング
シノザキ商店運動具部

---

**運動具全般**

釜山軍

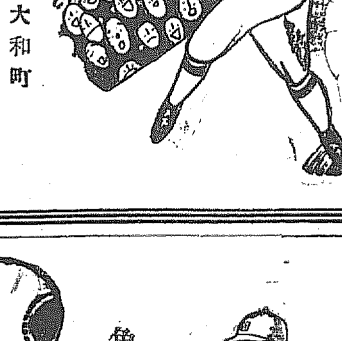

平壌大和町
鷄林商事株式會社
電話一八番

---

堅牢實用

慶熙軍

アイリス
プリミヤ

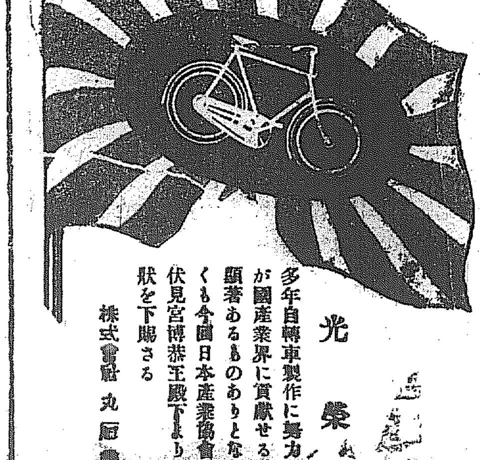

光榮
多年自轉車製作に努力し我が國産業界に貢獻せる功績顯著あるものありと爲し畏くも今回日本産業協會總裁伏見宮博恭王殿下より推賞狀を下賜さる
株式會社 丸[illegible]

---

三菱軍

シャツ
カラー
—（本年はカラー發明百年祭）—

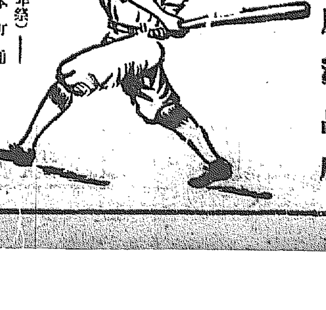

京城明治町
**富屋洋品店**
京城本町通
**富屋支店**

---

全大邱

全鮮野球界に於ける
優勝チームは何處？
全鮮寫眞界に於ける
技術優秀なる寫眞館は
京城旭町一丁目
**河原寫眞館**
電本二九八一・三二八八番

---

全咸興

角一ゴム合資會社京城出張所
京城南大門通二ノ二五
電本一[illegible]

---

クラレンス・バッヂントン・クラ…ンド氏著『奇蹟』の改作
脚色シー・リチャード・ウオーレス

▲撮影所だより
▲仁科班、二部俳優を引率して阿闍陀房最終のロケーションを終へ和歌山西箕島から高木新平…

## 工場めぐり(十六) ―鐘紡製糸工場―

時界のにほひ

三井のオフイスで今度の工場めぐりは何處にしやうかといふと鐘紡がいいぜとある。そうだ鐘紡にしやうとおもつてると『紫來』とばかり選手君が自轉車をくり出した。

◇鐘紡製糸工場は東大門外崇仁面にある。もと尹澤榮氏の所有だつたのを一萬二千坪七圓で買び込んだ 今はどうして十圓からものけあるだらう。買ひ込むと地均しをして建物は既組が請負ふた。敷地の前面は尹氏の邸跡豫定地だつたとかで邸内や其周圍を見晴らすことが出來る。鐘紡も此處には何も建てない。隨つて休憩所にでも充てるらしい。

◇正面から見晴すと一ばん右寄りに社宅をしつらへた。其隣は畑のまゝにしてあつて眞ん中に大井戸を三ツ掘つてある。糸繰には水が生命だが、此水頗る潔だといふ。それから糸繰場、機械の如く鋼の歯のやうな建物が北を表に立て並ぶ。ノースライトを自由に採り入れるがためだ。次が再繰場と煮繭場、選繭場、乾燥場、と事務室といつた順。

◇事務室の隣が醫務室で那邊が合宿所だ。合宿所といつて女工の家ではない。男工とか監督、事務員などの寄宿で部屋を收容するところ。女工は全部通ひでまだ出來上らぬ前から隨分うるさい迄申込んで來てるから女工難はないで來てるから骨が折れぬかと心配するが能率を少し低い目に豫定したらさして失望はせぬ見込である。と之れは廠長の榊本君の話

## 金融組合利下決定 九月一日より實施

金融組合利子引下は愈々九月一日より實施する事に決定せるがその内容左の通り

預金

| | 改正率 | 現率 |
|---|---|---|
| 都市 | | |
| 定期預金 | 年八分 | 八分五厘 |
| 据置貯金 | 年八分 | 八分五厘 |
| 普通貯金 | 日歩一錢八厘 | 日歩二錢 |
| 當座預金 | 日歩一錢以下 | 一錢五厘 |
| 村落 | | |
| 定期預金 | 年八分 | 八分 |
| 据置貯金 | 年八分 | 八分 |
| 普通貯金 | 日歩一錢八厘 | 日歩二錢 |

貸付

| | 改正率 | 現率 |
|---|---|---|
| 都市 | | |
| 當座預金 | …… | …… |
| 長期貸付 | 一割三分五厘 | 一割五分 |
| 短期擔保 | 四錢三厘 | 四錢五厘 |
| 保證貸付 | 四錢七厘 | 五錢 |
| 手形割引 | 四錢二厘 | 五錢 |
| 當座貸越 | 四錢八厘 | 五錢 |
| 村落 | | |
| 長期貸付 | 一割三分五厘 | 一割五分 |
| 短期擔保 | 四錢二厘日歩 | 四錢五厘 |
| 保證貸付 | 四錢七厘 | 五錢 |
| 手形割引 | ― | ― |
| 當座貸越 | ― | ― |

## 京城に三品市場を 速に實現せよとの提唱

京城に三品市場を設くるの可否如何は久しき前から論議せられ今日では速かに設くべしとの意見に各關係方面が一致したやうであるが何か未だ決つて居らず京取

**京取** 社長のごときは他進的に京取市場に收容することを希望して居るやうであり一部綿糸布商は別個獨立の市場を欲して居るらしいのであるが何分にも本府の意嚮が奈邊にあるか判明せぬ從らに斯の如き論議をなすは愚しいとて明確な意思表示はいづれよりも聞く所がないけれども單に鮮に於ける輸移入綿糸布類は之をたとへば昨年の

**統計** に就て見るに綿織物にて輸入二十二萬圓移入四千百九十三萬圓 本年は上半期中生金巾生シーチング、晒シーチング、ジンス、天竺布、白木綿、綿糸、十六番手、廿番手、綿縮緬綿布合計八百四十萬圓に達して居る次第であつて輸移入の大宗たるに拘らず之れが公定相場を決すべき取引所のないことは不思議とせざるを得ない尤も右は取引所の取引品を目的物とすることが

**投機** は必ずしも宜しいとばかりはいへぬけれども依つて起る弊害は米に較べ株にも相當あるのであつて寧ろ三品は名古屋に於ける實驗に鑑み弊害少いと考へられるのみならず近く市場許可となつた場合取引に當るべき主力者は目下の京城に於ける現物綿糸布商だとすれば其人物なり素行なりに顧み市場の活用に遺憾

**遺算** なきを期するに相違ないと信ぜらるゝから斯業關係者は市場設置の機を此の際に於て一層具體化するに努力すべく本府の諒解を求むるため近く少し親切な考慮を拂ふべきであらう(某有力者談)

## 苦し紛れの 宣傳だらう 當業者の見解

京城三品市場新設に就ては多數穀物組合の米穀現物市場が瀕死の境地にある爲め、この際綿糸布を上場することにしたらどうかと考へ窮餘的に流布したものではないかそれなれば組合組織の穀物市場に綿糸布の上場は全然不可能にて綿糸布商組合と提携する必要があるが同組合にはその意思は全然なく當局も亦そのやうなことは決して許さぬであらうと云はれて居る。

## 八月上半朝鮮對外貿易

八月上半期朝鮮對外貿易額は輸出九十八萬圓輸入二百七十九萬圓合計三百七十八萬圓にして前年同期に比し輸出七萬圓増加せしも輸入三十萬圓を減少したので結果合計に於て二十三萬圓の減少を告げた而して一月以降累計は輸出一千四百六十三萬圓輸入七千六十三萬圓合計八千五百二十六萬圓にして前年同期に比し輸出五千五百九十九萬圓を上し輸入五十萬圓輸入 四百三十二萬圓合計四百八十二萬圓の增進である

## 清凉里附近に [illegible]村を建設

## 京穀協議 廿六日役員會

京穀物組合側でさう云ふ計劃實現などをすれば往々同組合の立場を悪くしよう。綿糸布商組合幹部では綿糸布市場の開設は當業者の保險緊急となり當業者以外に悪用せられ綿糸布の度を盛んにするであらうと云はれてゐる

二十六日に開く京穀組合役員會は綿と商組合の死活を決する役員會であるだけに役員も緊張して居る。別項の通り猶館で以て明治町に移轉を遂行し倶樂部の關係者を糾合して總督府の意嚮とか市場の使命とか云ふことは眼中に置かず飛んで賣買を盛んにし多く收入する方法を講じ監督官廳が解散を命ずるならそれも已むを得ぬと云ふ意見もあるらしく、兎に角何れ爭議も名案がなければ市場を閉鎖し京城穀物商組合も解散の外ないと云ふものゝようで組合の解散を賭して對抗の態勢を策することとなるらしい。理事其他も現状では京穀の退職する外なく從つて地位の保持など考慮せず總督府當局無視の行爲に出るに至ろ覺悟して居る模樣である。

## 廿二萬石 五分增收 春繭實收

本年春繭の實收額は目下當局に於て材料蒐集中近く發表される筈であるが今迄の蠶業調査に係る報告實收額は掃立枚數五十三萬枚に對し二十二萬石見當にて昨年に比して一萬石即ち五分の增收である。

| | 掃立枚數 | 繭石數 |
|---|---|---|
| 十三年 | 五〇枚 | 二一萬石 |
| 十四年 | 五三萬枚 | 二二萬石 |

本年内本府出廻り額は三井鐘紡其他製糸會社より大手筋の手合多く約十二萬石の出廻りを見で殘り七萬石が鮮内消費である

## 夏秋蠶亦良好

本年夏秋蠶は掃立枚數と蠶種の好況から本年夏秋蠶は旺盛の見込である即ち當局調査によれば本年夏秋蠶の收穫豫想は五萬一千石見當にて昨年の三萬四千石に比較して實に一萬七千石弱の増收を豫想されてゐるが果して以上の成績を得るとせば本年鮮產繭額は二十八萬石に達する譯である

## 仁川移入外米

本年一月より八月二十四日に至る期間、仁川に輸移入された外米は蘭貢米一萬三千五百四石、外米十三萬三百二十五石其他の米四千二百二十一石合計十四萬八千五十十石に達した(仁川)

## 第五回米棉作柄

【米所入電】第五回米棉作柄發表は作柄六割二分收穫一千三百九十九萬俵にして前回の一千四百萬俵と大差なく從つて本日米棉は四十錢安を報じ相場は大して影響はない

## 鮮銀券週報(自八月十六日至廿二日)

| | |
|---|---|
| 發行平均高 | 八〇、五三〇、〇二二 |
| 限外發行 | 一、八四二、〇二九 |
| 正貨準備 | 二八、九三七、〇八八 |
| 保證準備 | 五一、五九二、九二四 |
| 週末發行高 | 八二、八四二、七一九 |

## 京取受渡高

京取市場に於ける二十五日の受渡は合計千七百十枚金額二萬一千六百二十圓であるが其の内譯左の如くである(單位圓)

| | 枚數 | 金額 |
|---|---|---|
| 鮮銀新 | 四〇 | 五二〇 |
| 殖銀新 | 五〇 | 六五〇 |
| 商銀 | 五〇 | 一、六〇〇 |
| 韓銀 | 一〇〇 | 三、三〇〇 |
| 商銀一新 | 二〇〇 | 四、二〇〇 |
| 同二新 | 一〇〇 | 一、〇〇〇 |
| 朝紡 | 一五〇 | 二、五五〇 |
| 鮮鐵三新 | 二〇〇 | 一、六〇〇 |
| 同四新 | 一二〇 | 六〇〇 |
| 電興 | 三〇〇 | 一、二〇〇 |
| 京信 | 二〇〇 | 一、六〇〇 |
| 東亞 | 二〇〇 | 二、八〇〇 |
| 計 | 一、七一〇 | 二一、六二〇 |

## 株式

### 鐘新やや頑健

昨日來氣迷状態に在つた鐘新は本日阪地八圓と高寄當地は七圓八十錢にマバラ買行はれ吉見筋の賣り買向ひ七圓五十錢と小甘く大引したが商況に結局前日引より二十錢高頭押であつた

### 大新氣迷深し

鐘紡の堅調に反し大新は阪先安を入れて當市は六圓五十錢と高寄後五圓八十錢と慘落閉る呆氣ない相場を演じたが前場は引安を受けて寄付きて何れも氣迷ひ深く見送の姿である

### 長期米替賣買

長期は本日定例受渡日とて殖銀が當限白井ウリ吉見ガイにて二十枚出來たのみで跡全部乘替賣買に過ぎなかつた

### 地株保合

▲京取鮮へ筋に二圓四十錢小高く寄付マバラ賣に二十錢と保合同時引▲安取仁新何れも軟弱頭重の振合であつた

### 株界前途樂觀

米高潮高に地方に散布せられた資金は相當大きく株式市場も地方筋の買ひ氣に不況より脫出しようとして居るが、殖銀頭取の總督に於ける演說中に近來各地方を通じ、金融組合の預り金が激増して増加の趨勢にありなどこの地方金融緩和を裏書する處もあり期に朝鮮財界は地方より立ち直つて來るものと期待せられ然も株界も前途樂觀人氣を強くしたやうである併し一般に投機株には人氣なく確實なる投資株株式の人氣が旺盛のやうであるから所謂花形株より錐株取引が今後往々盛んになるであらう。

## 京取出來中値(廿五日)

長期 當限 中限 先限

| | | | |
|---|---|---|---|
| 京取 | [illegible] | [illegible] | [illegible] |

## 期米 硬軟の主張

相場は全くの持合ひで仕手は何も迷宮に入つて居る然し此持合がいつか何れにか破れる前提たる事は云ふ迄もなく強氣として堅硬を見て天順と云ひ何に一つとして買ふ手醫のない相場が依然強硬を脫しないと云ふ事はそれぞれ未だ何所かにドげられない事情が潜在して居るからでもある作柄の良否は今後の天候如何に依つて決しられるものであるから正米の成行きが悪いと云ふても眼の端境は今後に屬するのであるから目先の好調のみに馴れて發表ふ事は危險だと云ひ一方弱氣側でも作柄の樂觀は未だ出來ないとは云へ立秋後の照込みは内鮮共に申分なく而かも强勢の酷しき事が落の結果を早めしめるものであるから此新作は新米の出廻が例年より早い事は疑ふの餘地がないと同時に各地共新米の走りが例年十日乃至一ヶ月位早いと云ふ事は既に夫々意味せるものである殊に本年の如く相場が異例の高値を維持せる年柄には農家が成可高い内に金にしよと思ふて刈入れを急ぐものであるから買方が從來の格を考へて正米高に楯居して居ると とんでもない間違を生ずると云ふのであるか果して如何

## 仁取より

期氣は中々分かない然しまだ白露とか二百二十日など云ふ厄日が殘つて居るのと何分豐作見越の人氣は中先二百丁臺の大下鞘を賣られて居るのだから此鐵名乘をあげて賣出す向もない一方買方も阪地の期近高を眺めては一寸買ふて見たい樣な氣もするが、鞘を擡げられては阿呆らしいと云ふので心あるものは買ひもせず賣りもせず西瓜をかぢり乍ら碁や將棋をさして居る市場左樣に閑散だから仲買店さん連も毎入時に此有様では先が思ひやられるとコボスのに無理もなからう▲不景氣風が吹き荒んで米相場は動きの取れない所へ倉庫と云ふ大相場師が現れ鞘筋買をやるのだから高下の値巾は段々縮少するのみだとは愈々守期師も上つたりだ

## 主力筋吹値賣

前日阪地は期近高と共に先限四十一圓四十七錢と更に引締りも當所は存外仲値み買方をして呆然たらしめたるのみか今朝の如き阪地の十二丁七丁方も脆ろく押けるなど全く買妙味が薄らいで來たか其原因は打續く天候の好順に追かの强氣筋も手控へせるのと一面には月末高を見越して買進んで居る小口筋が嫌氣ついて手詰めを急く爲め餘計に伸力を阻止される居る結果であるが然し新米期へ近つくのに阪地と百四五十丁の鞘に買ふて始末かないと云ふ見地から主力筋は何れも見送つて居る許りか寧ろ鞘開きを見越して吹値賣の態度に傾いて來たから此邊或は阪地との鞘を二百丁位に擴大するも知れない

## 分岐は當限落

阪地の當中は月末接近に伴ふ空買連の踏退さにて上げ難いが先限はよつて上げ難しと云ふ目下の賣直しに當中を離れ退いた手筋の賣直しになれば眼先何れにも大動きは望難く結局一高一低の儘に推移して多くの分岐は當限落後でないかと觀まれて居る

## 地廻米益不勢

安値賣澁りの傾きながら島値は鮮對買見送りの折柄にて急ぎ物は買入の附値に應じて賣捌するより仕方なき狀態にて地廻り米は四五十十錢安の穀良都三九圓五〇神力三九圓二〇見當を呼ばるゝに至れり昨氣締り姿たりし合格米も今朝は二十錢安丸キ三等四一圓二〇四等四〇圓八〇見當を唱へ籾も穀良都十二錢四圓五〇神力十二錢三圓五〇米穀十二錢と一厘安の氣配なるが實際取引は尙多少の値切りが利く模様で白米も四五十錢安の底四六圓五六〇迄賣崩せる向もある

## 青島鹽 近く輸入か

明支兩國間多年の懸案たる青島鹽輸入問題は我政府が三菱を輸入に關する指定會社となし支那政府の指定會社たる永裕公司と直接交渉して懸案を解決せしむるの方針に決定し支那政府に交渉の結果最近これが諒解を得るの運びとなり一方三菱對永裕公司の交渉も順調に進み近く懸案解決して愈青島鹽の日本輸入を見るに至らんとしてる

## 鮮銀大株主會

【大阪電報】鮮銀關西大株主會は二十二日鈴木藤兵衛氏邸に開會したので松井兵衛氏は既報に部會を得て部議を提出の一銀行側の爲め委任狀を集めてゐるから先づ無難で總會は通過するであらう

## 銀行會社

▲商銀整理課 朝鮮商業銀行は調査課の一部を分割して整理課を新設課長は前南大門支店長中島晉作氏である

▲韓一成興出張所新設 韓一銀行成興出張所新設のため認可方申請中近く愛認開店の筈

▲商議工業部會 京城商業會議所は廿六日正午より工業部會を開き時事問題を協議

## 仁川穀物出入(廿四日)

| | | 着 | 出 |
|---|---|---|---|
| 玄米 | (叺) | 五九 | |
| 籾 | (俵) | 六 | |
| 白米 | (袋) | 一 | |
| 小麥 | (叺) | 四三六 | |

## 京取株式(廿五日)

前場(保合)京取不變▲鐘新二十錢高▲仁新不變▲大新五十錢安

手口▲前場▲京取南山中新田成瀬ウリ洪股市川カイ二百八十枚▲大新新田南吉見白井田中ウリ市川洪股成瀬金秀カイ五百七十枚▲鐘新吉見ウリ成瀬新田洪股カイ百十枚▲安取成瀬南ウリ新田カイ三十枚▲仁新定岡ウリ新田南カイ六十枚

歩み ▲後場▲京取二三、四〇(寄)四〇 五〇 二〇(引)▲鐘新一二七、八〇(寄)五〇 五〇(寄)五〇、八〇(引)▲大新八六、六〇 五〇(寄)▲仁新三三 四〇▲安取八、三〇

後場(不氣乘)▲京取十錢高▲鐘新十錢高▲大新四十錢高▲仁新不變

▲後場▲京取二三、三〇▲仁新二二、四〇▲鐘新一二七、六〇▲大新八六、一〇(寄)二〇(引)

### 大阪短期歩み

▲前場大新八六二〇、一〇(寄)四〇 三〇 五、七〇(引)▲鐘新一二八、〇〇、七〇、九〇 七〇 五〇(引)

### 大阪後場休會

大阪市場本日後場は定例受渡しの爲め休場、一般氣配は氣乘薄頭重の風情である

| | 寄付 | 大引 |
|---|---|---|
| 京取新 | 二三・四 | 二三・四 |
| 同 | 二三・五 | 二二・四 |
| 大新 | 八六・一 | 八六・二 |
| 鐘新 | 八六・五 | 八六・七 |
| 仁取 | 三二・〇 | 三二・〇 |
| 安取 | 八・三 | 八・三 |
| 朝紡 | | |

## 出來高

| | |
|---|---|
| 長期累計 | 一二、五九〇枚 |
| 短期累計 | 一二、六五〇枚 |
| 長短合計 | 一一、四四〇〇枚 |
| 納入日數 | 二〇九、三〇〇枚 |
| 一日平均 | 一九、九七〇〇枚 |
| | 一、七一三枚 |

### 短期建玉表

| | 賣 | 買 | 兩建差引 |
|---|---|---|---|
| 京取 | 六 | 八 | 一、五〇〇 |
| 鐘新 | 四 | 六 | 二、五〇〇 |
| 大新 | 八 | 八 | 〇七〇〇 |
| 仁取 | 五 | 二 | 八〇〇 |
| 同新 | 四 | 八 | 六三〇〇 |
| 安取 | 一 | 五 | 七五〇〇 |
| 朝紡 | 一 | 五 | 七四〇〇 |

### 算定と日歩

| | 算定(圓) | 代引(枚) | 日歩(錢) |
|---|---|---|---|
| 京取 | 二三・〇〇 | 四〇〇 | 一〇 |
| 鐘新 | 一二七・〇〇 | 一一〇 | 一〇 |
| 大新 | 八六・〇〇 | (不)五六 | (逆)六五 |
| 仁取 | 九二・〇〇 | 一〇 | (逆)五五 |
| 同新 | 三三・〇〇 | 一〇 | 三五 |
| 安取 | 八・〇〇 | 一〇〇 | 一五 |
| 朝紡 | 一〇・〇〇 | 五九〇 | 〇五 |
| 鮮銀 | 三・〇〇 | 七一〇 | 一〇 |

## 各地市況

### 東京現株

| | 寄付 | 大引 |
|---|---|---|
| 東株 | 二一九・六〇 | 同新一〇五・二〇 |
| 鐘紡 | 一四一・五〇 | 同新一九・六〇 |
| 鐘新 | 一五一・九〇 | 同新一二六・〇〇 |
| 商船 | 一二三・一〇 | 同新三八・〇〇 |
| 郵船 | 九〇・八〇 | 同新一七・八〇 |
| 東電 | 七七・九〇 | 日新九五・九〇 |
| 宇治電 | 一〇・一〇 | 東電 |
| 東紡 | | 天分利公債…… |

### 大阪長期

| | 寄付 | 大引 |
|---|---|---|
| 前場 | | |
| 同新 | 二七〇・〇〇 | 二七三・〇〇 |
| 大新 | 一二八・九〇 | 一二八・三〇 |
| 同 | 九九・二〇 | 九九・七〇 |
| 大株 | 八七・一〇 | 八七・三〇 |
| 紡織 | 七〇・七〇 | |
| 鐘紡 | | |
| 日紡 | 四五・八〇 | |

## 大阪短期

| | 寄付 | 大引 |
|---|---|---|
| 京新 | 一一二・九〇 | 一一二・九〇 |
| 大新 | 八六・〇〇 | 八六・〇〇 |
| 鐘新 | 一二七・六〇 | 一二七・七〇 |

## 安東株式

| | 寄付 | 大引 |
|---|---|---|
| 二十四日後場 | | |
| 安取 | …… | 九・二〇 |
| 先 | …… | |
| 二十五日前場 | | |
| 安取 | …… | |

## 鎮平銀

| | 寄付 | 大引 |
|---|---|---|
| 二十四日後場 | | |
| 當限 | 一・九三九 | 一・九三三 |
| 先限 | 一・九四七 | 一・九三八 |
| 二十五日前場 | | |
| 當限 | 一・九二六 | 一・九二六 |
| 先限 | 一・九三一 | 一・九三四 |

## 仁川期米(廿五日)

前場(不勢)大阪の下放れに三九圓九〇と寄付賣方の利喰ひに九九錢と戻したるも好順殆ぴの賣物に壓され七九錢と押して引

後場(强調)三十九圓七十九錢と同事に始め八九十錢揉みの強調に引

| | 本日 | 昨後場 | 比較 |
|---|---|---|---|
| 仁川 | 三九・七九 四〇・〇五 | 二六丁安 | |
| 大阪 | 四一・二六 四一・七四 | 二二丁安 | |

| | 前場 | 中限 | 大引 |
|---|---|---|---|
| (當) | 四一・二〇 | | 三九・九〇 |
| (當) | | | 三九・九一 |
| (中) | 四一・一五 | | 三九・九〇 |
| (中) | | | 三九・八六 |
| (先) | 四一・一九五 | | 三九・八〇 |
| (先) | | | 三九・七九 |

## 各地期米

○東京

| | 前場 | 後場 |
|---|---|---|
| 一節 | 四二・九八 | 四二・八八 |
| 二節 | 四二・九五 | 四二・五四 |
| 三節 | 四三・〇〇 | 四二・五二 |
| 四節 | 四二・八〇 | 四二・八〇 |
| 五節 | 四一・八六 | 四一・八八 |
| 六節 | 四一・八九 | 四一・八九 |
| 七節 | | |
| 八節 | | |

○大阪

| | 前場 | 後場 |
|---|---|---|
| 當 | 四三・八九 | 四三・八〇 |
| 中 | 四二・八八 | 四二・八八 |
| 止 | 四一・九一 | 四一・〇〇 |
| 一節 | 四一・七五 | 四一・〇〇 |
| 二節 | 四〇・〇〇 | 四〇・六六 |
| 三節 | 四一・四一 | 四一・六六 |
| 四節 | 四一・四八 | 四一・六六 |
| 五節 | 四一・三三 | 四一・二六 |
| 六節 | 四一・二八 | |
| 七節 | 四一・二六 | |

## 各店の俵合せ

賣方 金太四四〇〇▲丸ウ二六〇〇▲金益四〇〇〇

買方 丸カ二〇〇〇▲丸福二〇〇〇▲丸イ一四〇〇〇▲丸玉一四〇〇〇▲ス丸三〇〇

先限賣方 丸カ六三〇〇〇▲ス丸三〇〇▲丸福二二〇〇▲金益一〇〇〇▲丸米一〇〇〇▲丸イ一三〇〇▲丸ウ一〇〇〇

同買方 丸玉九六〇〇▲金太三五〇〇▲丸宮一三〇〇▲丸ウ一〇〇〇▲丸平二〇〇〇▲山布一〇〇〇

## 鮮內正米

○神戸 前場 後場

| | 前場 | 後場 |
|---|---|---|
| 寄付 | 四一・三一 | 四一・二八 |
| 止め | 四一・二六 | 四一・二六 |

○下關

| | 前場 | 後場 |
|---|---|---|
| 寄付 | 四一・三八 | 四一・三〇 |
| 止め | 四一・二九 | 四一・二〇 |

○名古屋

| | 前場 | 後場 |
|---|---|---|
| 寄付 | 四一・〇五 | 四一・九二 |
| 止め | 四一・九八 | 四一・九四 |

九節 三・二九 十節 三・二六 引附氣配三十五錢

### 仁川

丸キ角キ三等四一圓七〇四等四一圓三〇粗神力三〇(?)穀良都三八圓八〇米價等外米三八圓十錢白米四七圓三〇(?)唱へにて前日と變らざるも移出口の注文杜絶に取引は閑散である

### 釜山

晴天 現物穀良都四三圓一〇神力四二圓五〇▲一番九月末四一圓三八▲二番十月中四一圓三八▲三番十月中四〇圓三八▲四番九月末四一圓一〇▲五番九月中四一圓一〇▲六番九月末四一圓〇六▲一萬千八百石 出來高

### 群山

晴天 現物金剛三等四一圓二〇四等四一五〇▲一番十月中四〇圓一五▲二番十月中四〇圓二五▲三番十月中四〇圓一〇▲四番十月中四〇圓一〇▲五番四〇圓一〇 出來高一萬千六百石

### 大邱

晴天 現物穀良都四一圓八〇神力四一圓三〇▲一番十月中四〇圓一六より二〇▲二番四〇圓一〇より一二〇▲三番九月末四〇圓二〇▲四番九月末四〇圓一〇▲五番十月中四〇圓二〇より〇一▲五番十月中

## 正米標準値

丸キ四等四〇圓八〇錢
白米卸 四七圓〇〇錢

### 大豆

目下の採算値としては龍山四等三二圓位なるが必需筋は三圓二十錢近の進へあり龍山三等三二圓六〇錢にて連鎖は龍山四等に匹敵し三二圓一〇見當を唱へられ居るが賣物殆ど皆無の模樣である

三九圓九八 出來高二萬四千四百石

## 海外經濟電報

○大阪三品 前場寄付 前場大引

| | 前場寄付 | 前場大引 |
|---|---|---|
| 八月限 | 三二三・七〇 | 三三三・〇〇 |
| 九月限 | 三三一・二〇 | 三二三・九〇 |
| 十月限 | 三三一・五〇 | 三三一・八〇 |
| 十一月限 | 三三〇・四〇 | 三三九・〇〇 |
| 十二月限 | 三二四・九〇 | 三三二・一〇 |
| 一月限 | 三三九・八〇 | 三三七・二〇 |
| 二月限 | 三三二・八〇 | 三三三・七〇 |

| | 後場寄付 | 後場大引 |
|---|---|---|
| 八月限 | 三三五・八〇 | 三三五・六〇 |
| 九月限 | 三三五・七〇 | 三三五・五〇 |
| 十月限 | 三三一・一〇 | 三三七・二〇 |
| 十一月限 | 三三二・七〇 | 三三一・一〇 |
| 十二月限 | 三三三・三〇 | 三三九・九〇 |
| 一月限 | 三三二・九〇 | 三三一・二〇 |
| 二月限 | 三三一・一〇 | 三三一・九〇 |

○横濱生糸 當限 先限

| | 當限 | 先限 |
|---|---|---|
| 寄付 | 一・九九〇 | 二〇四・二〇 |
| 同止 | 一・九九〇 | 二〇四・一〇 |
| 出來高 | 一・九九〇〇 | 二〇五・〇〇 |

▲紐育銀塊 七〇仙二分の一 三〇片四分の一
▲米國棉花 (現物)九〇〇 (先物)二〇〇 四十錢安
▲ミッドリング 休
▲印度棉花 四弗八五仙四分の三
▲米石炭 一二三弗八分の七
▲スチール株 八分の五安
▲アナコンダ株 四三弗八分の五 八分の三高

## 對外爲替(鮮銀建値)

| | 一志八片八分一 |
|---|---|
| 倫敦 | 四〇弗四分三 |
| 紐育 | 五〇兩八分七 |
| 上海 | |

## 京城手形交換高(廿五日)

| | |
|---|---|
| 枚數 | 三、九九八枚 |
| 金額 | 一、四五三、三五〇圓 |

## 內地コール

| | 東京 | 大阪 |
|---|---|---|
| 無條件 | 一七〇ヨリ一五〇 | 一六〇 |
| 翌日拂 | 一七〇ヨリ一五〇 | 一一〇 |
| 翌通 | 一七〇ヨリ一六〇 | 二二〇 |
| 月越 | 一七〇ヨリ一六〇 | 一六〇 |

## 日銀帳尻

| | | |
|---|---|---|
| 發行高 | 一、八八〇、九九九 | 增二、三八七 |
| 正貨準備 | 一、〇五七、〇〇〇 | 增一、二七〇 |
| 發行餘力 | 四五六 | 增四五六 |
| 貸出高 | 一、三〇二、五〇九 | 增七四三、四九 |

## 鮮銀帳尻

| | |
|---|---|
| 發行高 | 八一、九〇五、四〇〇 |
| 正貨準備 | 二八、四二三、八二一 |
| 保證準備 | 五三、四〇〇、二五〇 |

## 落穗を拾ふ

▲八月廿四日までの輸移入鮮外米は仁川だけで蘭貢米が一萬四千石、外米が十三萬石内地米が四千石ばかりあつた▲内地に鮮外米は紫れで聽けすれども姿は見えぬ▲見ずめも道理鮮米に混和されて仕出されるのだ、何のことはないお芝居てみたらしいのである▲あの染ぬ鮮米は不正米ではないか知らぬが不正米には相違ないテ▲近ごろ賑りだ▲就中經濟人はその家庭に不幸が多い、殊にもいたまし▲生き殘りのともからよろしく加餐自愛せよ

## 戀の淀君 【第七席】

松林伯知演
野口紅匡畫

淺井備前守長政はそれに居列ぶ三人の娘を見て 長『其方共は母に從ふて伯父信長の陣に行け、父は此處にて自殺いたす』と申したが四才が頭で末は一才、乳母に抱かれてゐる、こんな事を云はれたとて何の事だか判らない、そこで親子一世の別れと盃をいたして藤掛三河守、木村小四郎といふ二人の家來を添えお市の方に娘三人を輿に乘せ小谷の城より虎御前山の信長の本陣を指して行く、これを聞いて途中まで出迎へしは木下藤吉郎『これは〳〵、ようこそお越しなされました、わたくしは木下藤吉郎にございます』とお市の方に會釋して子供の前に參り 藤『さア伯父樣の許へ參りませう、お輿よりわたくしの背に乘つてお出でになつたが宜うございませう』と惣領娘を背負ひ向ふのお家中に總がある、ボッ〳〵と飛んで遊べ』と唄を唄ひながら信長の本陣へ伴れて來た、この木下の藤さんが後太閤になつた、娘は從一位は太政大臣加ノ關白、甥の秀次に關白職を讓り隱居して太閤、其に負はれた子が後に二夫人の淀君まさかにこの藤さんのお妾にならうとは思はなかつたであらう、それに妹は二人は京極高次の内室と今一人は德川二代將軍秀忠公の御臺所となり、三代將軍家光公の實母、然ほど不思議なものは無い、信長は久々にて妹お市殿に面會した、然しこのお市の方は後に柴田勝家の妻となつて天正十一年四月二十四日越前北の庄、今の福井ですが此處にて勝家と共に自害いたした、運命とは申しながら淺井の滅びる時には助かりましたがこれから十一年目に北の庄で死にました、ところで信長は長政をも助けたいと思ひ再び不破河内守を以て申し入れたは、此前戰ひになりし儀は其儀の父下野守久政、我等との盟約に背き越前の朝倉義景に助力いたせし爲め、然るに既に父は自殺いたした上は最早何の遺恨もござらぬ、我等を惡む處もない早御城を開かれて我本陣へ參るやう我錦鎧を脱ぎ直衣大紋にて面會いたすであらう。と申した、長政これを聞いてニッコリ打笑ひ 長『信長の表裏反覆手の裏を反す如き輕薄なる事は存じ居れど、只今の口上誠に耳を聽すかし候、世に數ほど生きぬ長政がよしなき事を申すやうなれど左樣なる甘言を以て欺かんと爲すは近頃笑止の至り、不肖ながら長政には相從ふ諸兵が三四百五十人もござらうか、これは我等の兵士までも供いたす者、兼者共が切つて出なば織田の兵を多く損ずるが與ひこの長政を披き旗下に付け後に計策を以て自滅させんと謀るこれは武士にあるまじき所爲と存ずると云はれて河内守附を睨み 不『それはあなた樣の先づは邪推と申すものでございます、信長裏表至極の者と思召すにもせよ、まづこの城に居らう〳〵、士卒は四五百人もござらうが殿が城を離いて、信長の本陣に參らばこの人々の命も全ふいたす、さすれば龍大の御慈悲と存ずる、十士立ちた者共は殿と共に自殺いたすは必定とてさして惜しむところもございぬが、嘩き者共落城の時に鐵砲に中り矢に中りつけられあはれなる最期をいたすは誠に惻然の至り此の段は何と思召す』と云はれて長政暫らく思案いたし居つたが 長『何にさま 來と信長とは意趣もなく遺恨もないされば それ故者とも成り申した、父久政朝倉へ義理立して朝倉家と手切れとなりし事なれば久政を憎み居るであらう、然れども父子共に助命あるに於ては早速城を開き申すべし』と申した親父と一緒に助けてくれるならば降參いたす、自分ばかり助けて親父を殺しては降參が出來ないと申したところがもう、父政は自殺してゐる、居る場所が判つて居るから知らなかつた、ハテ飽き答へるものかと思ひ召もこれには困つたが、何れ主人へ申開けの挨拶仕るでござらうと引取つて行きました

有効確實ニシテ實膽ヲ拗セル
マラリア特効丸
販賣 各地藥店ニアリ
本舖 京城府龍山元町二ノ八八 Ⓗ 林藥房 電話龍山長三三二番

## 將棋新手合(完)

東京市日本橋區蠣殻町三ノ十三 將棋所
角落 △七段 神田辰之助(東京) ▲三段 伊藤宗三郎(酒田)
(圖は前號指了迄の局面)

△六六同角 ▲四二銀ナル △六七歩 ▲同 金 △六六歩 ▲三一銀 △六七(?) ▲同 玉 △六六歩 ▲同玉 △四八角 △六七 玉 △六六金 ▲七八玉 △七七金 ▲同 玉 △六五桂迄にて神田氏の勝

△持駒 伊藤氏 飛 角 歩

## 八月二十六日 (舊暦七月八日)

▲三碧▲壬午▲友引▲開▲奎宿▲水曜

▼三碧▲中途で挫け易い日他の人と世話事などは禁物坤と壬と丙が吉
▼四緑▲依頼心を起さず心のまゝに進んで利を占む坤と壬と丙が吉
▼五黄▲資本と勞力との調合には利益の上らない日坤と艮と巽が吉
▼六白▲何事にも控目が第一安り に進んでは損する巽と南と北が吉
▼七赤▲動もすれば難題を持込まれる焦躁つては凶巽と艮と庚が吉
▼八白▲新しい事は面白くない心を穩かに持つて利坤と丙と艮が吉
▼九紫▲大に敵を挫き勝鬨を揚げるが調括りが肝腎乾と巽と北が吉
▼一白▲馴れぬ事は手出さへせねば大吉日となる日南と艮と庚が吉
▼二黒▲欺される事がある手堅く進むのが安全第一坤と北と南が吉

## 八月二十七日 (舊暦七月九日)

▲二黒▲癸未▲先負▲閉▲婁宿▲木曜

▼二黒▲無茶苦茶なことある日親で繁目にして安全南と北が吉
▼三碧▲投機的の事に手を出して は大失敗を招く日西と東と壬が吉
▼四緑▲我儘を通したがる日それでは面白く行かぬ巽と乾と壬が吉
▼五黄▲外見はよくて實際は苦しい難事業は日合せ東と南と北が吉
▼六白▲難關重なり來る日懼れずに頑張して働いて有利巽と巽と庚が吉
▼七赤▲目上の引立を受ける日なほど大利を占むし艮と庚と壬が吉
▼八白▲如何に焦慮つても不足に終り易い失物用心東と南と丙が吉
▼九紫▲日頃の望み叶はぬといふ事なし待人は來る東と南と丙が吉
▼一白▲働き甲斐ない日職業其他新規事凶南と北と庚が吉

京城日報
市内版
(日曜夕刊を合せて十頁)
京城大平通一丁目 發行所 合資會社 京城日報社

# 京畿管内の學生 萬

專門學校十校師範學校二校、實業學校十校、同補助學校十校その他七十八校計三百三十六校で教員は小學程度で一千五百十九名、生徒……名、實業學校教員百五十五名、生徒二千四百十四名、實業補習校教員六十四名、生徒六百六十一名その他の教員五百八十九名、生徒一萬……

# 滿洲の原料棉

# 聯盟總會の新問題
## 世界平和の理想に關する各國青年の教育施設

一記者

（上）

第六回目の國際聯盟總會は、いよいよ來る九月七日より『ゼネヴア』に於て開催せらるゝこととなり、聯盟事務總長からそれぞれ各國政府に對して通牒を發した。我日本政府に於ても既にその招請に接して、目下之に列席する御準備中であるが、今年も石井駐佛大使と安達ベルギー、松田公使、杉村參事官等が出席せらるゝこととなつた。」

◇

聯盟事業は種々進展して、世界平和と文化の擁護のために必死の努力を續けてゐる、特に本年の議題となるべきものは、内部に關するものとしては、（一）新總委任狀審査委員會の任命、（二）議長の選舉、（三）諸種の常任委員會の任命及其議長選舉（四）委員會の任命及其議長選舉（五）副議長六名の選舉、（六）理事會及事務局の事業並に總會の決議實行手段に關する報告（七）理事會に於ける六名の非常任理事の任命であるが現在常任理事國は日本、英國、佛國、伊國、非常任理事國は、ブラジル、ベルギー、チェッコ、スロヴアキア、スペイン、ウルグアイ、スエーデンの六ケ國である。」

◇

問題となるべき主なるものは、世界平和の理想に關する各國青年の教育問題であるこれは國際聯盟の精神と、その事業に關する青年の教育及び各國青年間の聯絡に關する決議案にもとづくものである此の決議案は前回の總會に於てギルバート、マーレー教授から提出せられたものによる、本問題は最も聯盟事業として必要であるから既に第四回總會に於ても決議する所があつた、其目的を達成せんが爲に、更に、各國青年間の聯絡をよくとり、同時に世界の平和及び共存の理想を各國青年に教育する爲めの努力を一層盛んならしめ、且之が協力せしむべき適當なる方法について具體的に研究せらるゝ筈である。

◇

各國の學校に於いて國際聯盟の事業はいかなるものであるかをよく徹底せしむべく、その目的に關する教授を爲すことが議題の一つである、且は前回の總會に於て、聯盟派米ウルグワイ國代表から、聯盟の目的を諸國の學校生徒に周知せしむるために、學校教師の協力を求めんとする提案があつたので、今度の總會まで評議を延期されてゐたのであるから、今回はこの問題が討議せらるゝわけである。

ソレカラ仲裁々判、保障及軍備縮小問題である、是等に就ては國際紛爭平和的處理に關する議定書が作成せられ、本年五月一日迄に聯盟理事會に於て英佛伊及他の十ケ國が右議定書の批准書を依託することを條件とし、本年六月十五日を期して軍備縮小國際會議を開催することゝなつてゐたが、英國の政變により議定書成立に盡力せる勞働黨内閣倒れ、保守黨が之に代つた結果、英國政府の態度に變化を生じ、議定書はこゝに頓挫し、モハヤ『ゼネヴア』議定書成立も軍縮會議開催も見込なきに至つた

# 倫敦より
## 憲政大本山の論戰

松村松盛

重荷を負はされて踏り切つてる勞働大臣サー、エ、ステール、メートランドが御役目から眞面目に誠意らしいものを披瀝して、實際如何に責められてもこれぞといふ良策がないと正直に冑を脱ぎ、勞働黨の女議員の質問を受け流しながら行きかけの駄賃にロイド、ジョージの突飛な説を彌次り、我黨は君の入閣見たいに矛盾政策に極端から極端へ飛ぶ躍谷は迚も出來ないと一本突込むと、與黨が唸る若い鋭い頭の男だ

先鋒から頻りに紙切れに鉛筆を走らせてゐた勞働黨の鐵大砲總理大臣マクドナルドが長軀を大臣卓に運んだ。恐ろしく大きな男だ、そして話し振りは始めの中はユックリく笑せながら進んで行く。引切りなしに後向きになつて自黨議員に話し掛けもこの一群を統率して、敵陣を襲ふが如き身振りをする。家子郎黨は親分のこの身振りを馬鹿に嬉しがる。悠々大擬を旋つて揶揄諷嘲を自郎ふに浴せかける。口角の泡沫までが敵陣の大臣の顔にかゝるといふ塩梅だ。そして彼は逆りと手を拍ち、拳骨で大臣の卓を亂打する。あたりが騒擾なだけそれが細工場の槌の音のやうに響く聲力もあちらが手の皮も厚いにきまつてゐる。かうした大砲を放たれては堪つたものに非ず保守黨が小さくなつて了ふのも無理はない。その攻擊の内容は、クラインズ同樣、藏相チャーチル失言の追及だこの日勞働黨の戰は、あの憎いチャーチルに泡を吹かしてやるに在つた。氣の毒なチャーチルは夕闇に赤顔と鋭い眼とを光らしてゐた。

一體に保守黨と勞働黨とは、面相、服裝、態度、言語、動作まで好いコントラストを成してゐた。前者は多くモーニングの背廣で敵手はウルサイほどラ……後者に至つては、粗末な背廣にムシヤクシヤ頭のジガミ面で無作法な物言ひ振りだ。一方は家庭に生れ金に不自由なくイートンやハーロからオックスフォードやケムブリッヂに學んだ典型的ゼントルマン、片方は勞働長屋や陋い小屋に程近くで夜學校に苦學勉強をして苦しんだ自成の人傑。兩者の對立が即ち英國社會の對立を意味する。この二つのエレメンツの消長に依つて英國の國策が左右されるであらう、自由黨や統一黨は何つちかに合併せねばならぬ時になつてるやうに感じられる二黨對立は英國議政の本領でもあり、又今後社會の要求を推斷してもしかあるべきだらう。今の儘では再びロイドジョージの時代は來ないかも知れぬ

スペイン皇后陛下の御平民ぶり
—赤十字病院行啓の際警備の兵士に接吻の御手を賜はる—

# 佛の對獨回答

【伯林廿四日發電】獨逸駐劄佛蘭西大使は本國政府を代表し保障條約に關する回答を獨逸外務長ストレーゼマン氏に手交した而して廿八日午前伯林、倫敦巴里で發表される筈

# カラハン氏
## 告別の挨拶

【北京廿四日發電】露國大使カラハン氏は二十四日各公使を訪ひ告別の挨拶を爲した

# 國勢調査物語 （五）
## センサスには二通りある

統計學社副社長 横山雅男

私共が多年努力した國勢調査問題も漸次實行の曙光が見へた即ち明治三十五年一月衆議院で國勢調査法律案が提出さるゝと云ふ情報があつたから此際輿論を喚起する必要上、阪谷統計協會長は與、高橋兩君及私の三名へ協會を代表して東京市内の十三新聞社へ案内狀を出して主筆記者諸君を精養軒に招いて協會の持論を聞いて貰ひ且主筆記者諸君の高見を承はりました要するに十三新聞社が皆センサスが國家事業として極めて急務たりと認められ其後各紙上で高唱してくれられた思ふに二月下旬衆議院で國勢調査法律案が通過し貴族院でも殆ど全會一致で可決したのは社會の木鐸たる新聞紙の力であつた事は勿論である茲に對照に便せん爲め明治卅五年十二月に公布された國勢調査法を掲げる法文は僅に三ケ條で恰も漢の高祖が關中にのつた時約する法三章に似てゐるが是は深意の存するので若し根本法に細い條項を掲げ置くと少しの加除改正にも根本法を動かさねばならぬから根本法は成るべく簡約主義を取り勅令等で詳細の條項を規程する積りであつた

法律第四十九號（明治三十五年十二月一日）

第一條 國勢調査は各十箇年毎に一回帝國版圖内に施行す

第二條 國勢調査の範圍方法及經費の國庫と地方分擔との割合其他必要の事項は別に命令を以て之を定む

第三條 第一回國勢調査は明治三十八年に於て施行す

但し第二回に限り第一回より起算し滿五ケ年を以て施行し其後第一條の例に依る

前に述べた如く我國の第一回國勢調査は法文通り明治三十八年に施行すべきであつたが丁度同年は國家の興廢此の一擧にありといはるゝ露國との日露戰役の眞最中であつたから勢ひ延期せねばならなかつた依つて桂内閣は已むを得ず明治三十八年二月帝國議會の協賛を得て法律第十三號で明治三十五年法律第四十九號の第三條を

第三條 第一回國勢調査を行ふべき時期は勅令を以て之を定む

と改正した譯である我國に日露戰後は所謂種々の戰後經營で迚も國勢調査の施行と云ふ運びに行かなかつた併し統計協會は袖手傍觀してゐる譯には行かないから明治四十三年三月阪谷會長より桂首相へ國勢調査施行の期限の事で建議された又大正元年十一月には阪谷會長より西園寺首相へ建白され更に

### 桂首相へ

大正二年二月には阪谷會長より進言されたが一向反響がなかつたので大正六年三月速かに國勢調査を斷行されたしと寺内首相、後藤内相、勝田藏相へ建議書を提出し別に更に各院各派へ國勢調査意見書を配付し全國主要の商業會議所や新聞通信社へも意見書を送り經濟調査會、生命保險會社協會、保健衛生調査會、社會政策學會等とは共同的運動を爲したしと照會されました此の如く東京統計協會は非常に國勢調査施行問題では大いに努力したのであつた阪谷男が國勢調査問題に盡された功勞を以て讃揚されたことは

### 定に感謝

の至りである斯くて時々首相の統計的諮問に答へる中央統計委員會長の椅子を占めて居るのは決して偶然ではなくて統計とは深い關係がある因に中央統計委員會は明治十六年の政府の建言で我國に始めて設けられたが明治十八年末の官制大改革で廢止されたが數年前再興したので近世統計家の泰斗ベルギーのアドルフ、ケトレー博士が同國に創設した以來文明諸國に於て必要機關として概ね設立されてゐる

細井和喜藏著（最新刊）
# 女工哀史
四六判 四六〇頁 定價貳圓 送料二十錢
細井君は一個の平凡な奴隸として十五ケ年の長い月日を、しかも血氣盛りの二十三十代の青春時代を一紡績女工として悲痛な體驗を嘗めさせられた。君は生れて父を知らず、母は七歳の時水死を遂げ、その唯一の愛護者だつた祖母も十三のとき亡くなつた。……
發行所 東京芝區愛宕下町 改造社 振替東京八四〇二番 電話高輪四九九三番 （圖書目錄進呈）

資生堂 白色化粧水
リキユードパウダー

李王職御用 鐵道病院御用
模範全乳
東亞牧場 太正練乳株式會社 （電話二五番）

財團法人 電機學校
●校内生 （夜間部 本科 一二期 高等科 一期）新學期十月十一日 願書九月末日限
●校外生 （本科 講習生 特殊の通信教授）入學隨時
東京神田錦町三丁目 振替東京三一八四

專賣特許 自動精米麥機 附屬店
ナシヨナル精米麥機
大王商標 登錄
眞の農村振興策は精米法の改善にあり （モミ）から直ぐ白米にせよ
賜雲上御嘉納 宮内省御買上之光榮
最良の精米 醇良の清酒 優秀の精麥
此の要件は本機の實力に依つて始めて完成せらる
型錄進呈
發賣元 東京市淺草區南元町廿七番地 精工商店 電話浪花三二二七 振替東京一三六八番
特約店 京城府若草町二四 楠本商店 電話一二〇番

井戸ポンプ特價大懸賞賣出し
工場擴張記念の爲 鐵製共柄自在口揚水喞筒 品質優良ニシテ價格低廉
特賣規定（前る破格提供す）
口數壹千口（普通ポンプ一打ギヤ式壹台を以テ壹口とす）
締切九月三十日限り（詳細カタログ進呈）
最品目 一等 壹百圓 二等 參拾圓 三等 拾圓 以下すかり無壹本もなし
荷造破損の場合は責任付取換ます
普通井戸ヲ堀ラズ清水ヲ吸水ス水層ヨリ吸水スルガ故衛生上至極良シ狹キ場所ニテモ容易ニ取付ル事ヲ得
何れも大特價提供に付此際至急申込を乞ふ
名古屋市西區小島町 井戸ポンプ製造元 山田ポンプ製作所

勵め副業 日本一の 刷新 大賣出中 （製繩機械 大阪博覽會一等賞） 帝國農社
（說明書無代進呈）

最新刊
長田秀雄著 幻の塔
一茶文庫 看病手記
田山花袋著 花袋行脚
笹野堅著 孟子通解
北川千代子 飢ゆる花
松原寛著 宗教の門
青木滋二著 破壞法說明
三田村鳶魚 娛樂の江戸
小林輝著 西洋通史
田上智雄 スケッチと插畫の描方
中川新二郎 婦人の力と帝國の將來
京城 大阪屋號 振替京城二二三番 電話本局二〇八番

早稻田女學講義
政治經濟科 法律科 文學科 中學科 商業科
秋の新學期 見本無代進呈
獨學者の福音
家庭の主婦となる若き女性へ
女學校入學準備の小學校上級生へ
學習の參考書として女學生へ
毎月二回發行 月謝二冊一圓拾錢 附錄雜誌「女學の友」つき
東京・牛込・早稻田 早稻田大學出版部 電話牛込三四五・三四六・三七四八番 振替口座東京一一一二三番
以上五種類の講義錄も新學期開始 見本進呈します

ゴム靴ゴム製品の經濟的大革命
文化的 象印 ゴムハンダ
從來ゴム靴、水枕其他一般ゴム製品の最大缺點は修繕不能なりしを本商會は茲に多年の研究と苦心を重ね簡便に安價で何人にも即座に修理の出來得る『ゴムハンダ』を發明せり今やゴム原料は日々暴騰し從て製品は益々騰貴せる此際經濟的本品は從來の修繕方法とは異り化學合理的に修繕個所は製品同樣のゴム質となり寒氣炎熱を受けるも絶對に剝げる恐れなし安心して御利用下さい
製造元 釜山府埋立新町二〇 合名會社 山本商會ゴム部 （電話一六二〇番）
（各道郡府ニ對シ壹千戸ヲ限リ特約販賣店ヲ募集ス）

品質第一の クラブ齒磨 一袋謹呈
品質優良 相互宣傳大賣出し
景品進呈
賣出期間 七月一日より向ふ九十日間
賣出區域 朝鮮及滿洲一帶に亘る
クラブ齒ブラシのポスターの掛つて居る化粧品店、小間物店、雜貨店、藥品店に於てお買求め下さい
齒の爲に一番理想的の クラブ齒刷子 A一號又は二號一本お買上毎に
齒の爲に一番よい クラブ齒磨 一袋宛
謹呈致します
クラブ化粧品 カテイ石鹼本店 中山太陽堂
理想的刷子 クラブ齒刷子

京城日報

# 觀察團に就て

## 深味ある見物をせよ

一

此頃、不景氣の際合にも拘らず內地の觀光團や觀察團が頗る多い。暑中休暇を利用して鮮滿支シベリア方面を旅行するものが毎年込み合ふ時季であるが、今年は大連の勸業博覽會を見物がてら來鮮するものが多いやうである。我國民が見物見込み思想の四海に興味であつて、左程暑くもない朝鮮や京城あたりから滿蒙地へ押し掛けて、一種のダラケ切つた享樂的な空氣と不健全な旅行生活に陷つてゐるのは苦々しい限りであるが一方には日本アルプス登攀といふやうな男性的の旅行方法も段々普及し、殊に大陸的旅行に挑戰して鮮滿方面の旅行を企て、安易な享樂のうちに興味を求めずして、寧ろ汗によつて疲勞によつて、體驗的活動によつて、趣味と實際知識とを求めやうといふものが、年々殖えて來たのは、至極よい傾向だと思ふ。

二

觀察團に就て觀察團をいはせれば觀察團が多くは通り一遍の觀光的、名所見物的、活動寫眞の簡見的であつて、果して朝鮮といふものを如何程、眼の中に入れてゆくか、といふ點に疑問があるやうである。第一、多くの觀察團は極めて短い日數で朝鮮に來てゐる。多くは九日、精々二日位、京城に滯在して、慌だゞしく滿洲方面へ去るのである。これでは、唯の『見物』になつてしまふのは當然に過ぎる。朝鮮は空間的にも時間的にも觀察すべき內容が豐富であり、研究すべき題目が無數である。單に政治方面若しくは統治の一般方面に關する概念を得るだけにても、餘程の豫備知識と、熱心な研究態度とを要するのである。從つて朝鮮と滿洲を短期間に見物するといふのでは大して旅行の實際的收穫はない。少くとも朝鮮だけに二週間を充てなければならぬ。それも名所古蹟といつた方面の見物よりも、深味のある觀察をしなければならぬ。併しこれは今日の所、相當無理な注文とは思ふ。だからなるべく京城にでも二三日は滯在し、鮮人の生活や文化的內容、經濟的狀態に就て視察すべきであるが、當局者に於ても觀察團に對して『朝鮮とは何ぞや』といつた通俗的概念を與ふることに工夫して貰ひたいと思ふ。

三

實際、朝鮮に關する內地人の考へ方はあまりに呑氣過ぎる。これは臺灣や滿洲に對しても同樣であるが、然も朝鮮問題の重要性と緊急味は到底前二者と比べものにならぬ。朝鮮統治に就ては、種々の理由より、今少しく一般の內地人に理解させて置かねばならぬ。即ち內地に於て如何に鮮人に對する問題つたことをしてゐるか、如何に朝鮮の參政問題や財政經濟問題を無造作に論じてゐるか。しかも識者階級がそれだから一層困るのである。それが統治上面白からぬ影響を生じつゝあるは多言を要せぬ。我等は內地の觀察團に朝鮮の光明方面のみを見せたくない、寧ろ有りの儘の朝鮮、現實の朝鮮を見せることによつて、統治の困難を知らせ、內地人一般の理解ある批判と後援とを得たいと思ふ。

## 天羽總領事入京

【東京電話】天羽哈爾賓總領事は二十五日午後七時半東京驛著にて入京の筈

# 段政府關稅會議迄に國內の統一を圖る

## 張馮等と提携し更に 廣東政府の分裂に乘じて活躍

【北京廿四日發電】段執政府は關稅會議迄に國內統一問題の解決を企て着々準備中である。即ち一方張作霖、馮玉祥兩氏と提攜し他方呉佩孚の諒解を求め更に廣東政府は國民黨の共產派非共產派の分裂の結果急進派の頭目廖仲愷氏の暗殺となり共產派の形勢不利なるに乘じ北京政府は使者を派し英佛問題との交渉を北京政府に委任せしむることゝなり茲に南北握手の形勢となる筈、北京政府は頻りに國內統一に努めてゐる

# 英國の一部では協調に反對

## 排英運動がまだ止まぬので 强硬なる態度で解決せよと

【東京電報】支那各地の排英運動は全く跡を絕ち後仕末に關する交渉も圓滿に進行してゐるが、これに反し、廣東、上海の排英運動は容易に止まずこれに關する英支交渉は兩國の主張共に强硬で俄に妥協し得ざる狀態で在支英國人及本國の一部人士は英國政府の態度軟弱なりとして政府を攻擊するものあり飽迄强硬の態度に出で解決をはかるべく日英米三國の歩調に反對するものあり之等は關稅會議に於ても同樣の態度を持つて居り旁々同會議に對する英國の態度は各方面に注意されてゐる

# 愈よ操業を始む

## 上海の各邦人紡績

【上海廿五日發電】上海紡績は二十五日より操業を開始し多數職工出勤し自家用發電氣で運轉して約六割だけを操業してゐる、又內外棉は廿六日より開業の筈で廿五日朝多數の職工が同所に押掛け出勤就業を要求したので會社は運轉準備に要する一千百名を入廠せしめ他は其旨を諭して歸した、尙東の日華紡は出勤者五百で操業準備中である

# 日貨排斥

## 中止を決議

【芝罘廿四日發電】八月二十三日チーフーに於ける上海事件公演會主催者側會議は今後日貨排斥を止めることを決議した

國內統一を圖る段執政

# 日支共同で匪賊取締り

## 兩國の親善ともなり 萬事が好都合とならう 三矢警務局長語る

【新義州特電】國境巡視を終へた三矢警務局長は廿五日新義州發歸任の途に就いたが左の如く語る

「前日お話した樣に實に氣持のよい旅行であつた、鴨綠江對岸在の支那官憲は何れも張作霖將軍の訓令に基いて匪賊取締に關し相當の努力されてゐる模樣が窺はれてゐるし、今又安東縣に於て東邊道尹始め各縣部屬諸君が徹底的に力添へをする事を聲明された事は感謝の外ないのである、余が奉天で張作霖將軍と協定した問題夫れは極秘であるが、要するに對岸支那地に潜伏する匪賊取締に對する打合はせである事は勿論である、早い話が匪賊を援助する傾向が無いでも無く彼等に相當お互に權利問題を振廻す下らぬ燒餅が展開されもした所では日支親善上誠に面白くない許りか現に匪賊其者が滿洲の馬賊同樣純然たる强盜に過ぎないので口先に國士を氣取るは彼等常套手段であるから共に之れを撲滅すべきである、だから日支親善といふ大きな立場から見て當然我々の手助けをするものだと云ふ議論となり、張作霖將軍が乘り氣となつて國境駐在各縣知事に正式なる訓令を發し

### 嚴重取締

を實行して日支親善の實を擧げる事となつた次第である。余の今回の視察は果してこれが徹底してゐるかどうかを見たかつた事も原因してゐるので、親しく對岸に駐在する各縣知事を慰勞した其結果は頗る良好の如く好感を與へられたのだが只最も匪賊の巢窟とも云ふべき興安縣では可成り憂慮されて居る樣な氣持がした、尤も同縣知事は最近赴任したので未だ親しく事情に通ぜぬからとも云つてゐたし尙此の秋になれば部下警官の匪賊と氣脈を通ずる如き還の在る際はドシ〳〵馘首して徹底を期すと斷言してゐたから勿論我々に好意を持ち、且又奉天からの訓令を遵奉なく實行する事は確實當然であるから

### 其の言を

信じて疑はず同じに其手腕を拜見する積りだ何しろ此後は絕對に對岸の支那官憲諸君が從來の如く越境問題を持出したり匪賊の行動に援助する如き態度は上司から禁ぜられ夫れと正反對たる共同策戰に出づるものであるから之が實行は取りもなほさず日支兩國の親が上にも力强い握手即ち東洋平和の基礎となる共存共榮の實際化とは申す迄もない事であらう

## 我が官憲

が匪賊を追跡して越境した場合從來は可成り鮮土侵入問題が八ケ間敷かつたし或る場合は匪賊と握手して一所…

# 國境守備隊兵舍を是非改造したい

## 皆元氣なのは何より心强い 引田第廿師團長談

(新義州特電) 第廿師團長引田乾作中將は第二守備隊新義州守備隊の定期軍務檢閲の爲め廿五日朝來新ステーションホテルに投じたが、同日は書類檢閲と市內及安東等を視察し廿六日全部の檢閲をなし一場の訓示を與へ夜行列車で歸任する筈であるが左の如く語る

余は今回で國境に來たのが三度目で而も最初鴨綠江上流一帶を視察し、次で服部侍從武官一行の御慰問使と同道したので可成り國境事情を見聞した譯だ、その都度警備狀態、匪賊し逐次被害の少くなるのを喜ばしく思つてゐる、又守備隊兵も何れも元氣で勤務してゐる樣を見ては言ひ知れぬ心强さを覺え愉快の極みである然しその兵舍の設備さには何時も痛感する處で何とか改造してやりたく思ふが、國費の經費は緊縮一天張りの爲め僅ならぬのは實に殘念である。本年は差當つて最も急を要する中江鎭、滿浦鎭の兩守備隊兵舍の改築をば

### 十二萬圓

餘りで行ふことになつてゐるが、その他は全部十五年度の豫算に計上して改良する心組である、然し豫算約二百萬圓が無事に通過するかどうかわからず、又通過しても七八年位の繼續事業にならうと思はれるが國境地帶の國境勤務兵にバラックの兵舍に長く住まゝせることが氣の毒でならぬ。それから軍隊が匪賊討伐云々とよく國境に來て耳にするが、軍隊出動までには及ぶまい、而も匪賊が暴虐行動を執ることが少いから鷄を割くに牛刀を以てする樣なものであらう、尤も所屬官廳から援助を求められた場合は別問題である。余に

### 討伐方法

の可否論は兎に角匪賊の騷擾を起さぬ樣備へで謀すこともできぬが、要に角軍隊が駐屯してゐるといふ一事丈けでも匪賊がその附近に現れぬから安心して可なりである。目下工事中の國境道路は遠からず出來上るであらうが、鐵道も追々出來上り國防上便利に計劃されるなど、傍へる向もあるさうだが軍隊側ではそんなことは少しも考へても居らず又相談も受けない。此の際余の意見を聞くならば先づ軍隊の輸送を主眼として設計するのが最も當を得た方法だとお答へする。

# 新增築で汗だくの遞信局

遞信局では龍山の無電局を始めとし平壤、江陵、北靑其他北鮮方面郵便局舍の新增築の爲め之が設計及に技術員を動員して事務の激增を來し…今後事務に相當數を有する技手工手數名を採用…

# 有資格教員に

## 五萬の無資格者を 引上る文相の意嚮

【東京電報】全國小學校教員約二十萬人中の約四分一、五萬人は無資格教員であるが岡田文相は之を全部有資格教員に引上げんとの意嚮のため講習會を開き有資格者たらしめんとしてゐる

# 貨物の輸送は浦鹽經由が便利

## 露國側委員會で決定した 鐵道連絡會議事項

【東京電報】日露鐵道連絡會議露國側委員會の決定事項に付き廿二日のイズエスチヤ新聞の所報に依れば交通部殘務會議は日露鐵道會議露國側委員會の報告を大體是認したと

一、日露間旅客の交通輸送は雙方に有利である、貨物の直通輸送は浦鹽經由を便とす

二、海上運絡は露國義勇艦隊と日本汽船會社にて半々に分擔すべし

三、本件の會議に參列すべきは交通部東支鐵道義勇艦隊及日本側關係者代表の外若し第三國が加入するときはその鐵道代表たるべし

四、露國と直接連絡協定を有する歐洲諸國も日露兩國の合意に依り本件直接運絡に加入するを得（田中大使發外務省（著電））

# 日本側で打合せた日露交通の復活

## 運賃問題は留保された 朝鮮鐵道委員 佐藤參事語る

日露の國交が復舊した直後早くも日露間の交通復活の爲め、日本鐵道省と勞農露國交通省との間に外務省を通じて運絡會議準備の必要ありと交渉中、露國側も進んで其時期日と代表者を通知して來たので成立期日は東京にてモスクワに於て開催したい旨通知はモスクワに於て開催した意見を申込んで來たので鐵道省は八月十日より十日間鐵道省で開催した。出席者は鐵道省よりは青木次官、種田運輸局長、本安務課長以下係員十四名、朝鮮線よりは佐藤旅客主任、津田小材兩書記、滿鐵よりは非上旅客課長、貝塚大野兩職員に、大阪商船會社より二名都合二十二名の出席者が十日より十二日まで鐵道省會議室で非本協議をなし、細部の成案協議の爲め小委員會を設け十九名の委員を選定して十三日より十六日まで箱根で開き晝夜打通しで成案を作成し、十八日より更に本省で本委員會に諮つた結果小委員會の成案を認める事となつた其中一つ留保された運賃問題で內地露國側は從來、大連、綏芬河のものと朝鮮線經由と更に浦鹽ウスリー線經由の三線が對立して居たものを日滿連絡會議では三線共通一運賃として平衡を保ち度いとの意見に對し、今回は人工的の手加減をするよりは其儘の運賃を通算する、即ち地方運賃合算法により旅客荷主の任意便宜の線を通す事にすると云ふに一致して居た。此問題は目下打合せでも

### 最重要問題

として懸案だが、露國側としても此點が最も問題として居る樣である、地方運賃合算法によると朝鮮線が一番運賃が安い、只小口扱ひ貨物が少しく他に比して高率であるのみである。次に旅客方面は三線經由共モスコーに直通切符を發賣し車券はクーポンブック式とし回數券の樣に所々で切つて渡す方法を採り、其他は驛車の設備、長春の乘換手續等に於て兩國鐵道の直通列車に連絡邊都に直行せしめる事となるであらう

# 船津總領事

## 和蘭公使か

【東京電報】船津奉天總領事は近く和蘭公使に任命されるであらうと

# 簡易な裁判

## 和解調停に努める 民訴改正案脫稿す

【東京電報】司法省は時勢の進運に伴ひ民事訴訟法の改正をなすべく數年前より調査研究の上改正法案の起草に着手中であるが、最近强制執行の部を除き全部の起草を了り目下法制審議會で字句修正其他の補正をなしつゝありて來議會には是非共提出する事となった、この改正法案の眼目は從來の爭議裁判より和解裁判に進んだもので改正法が施行されれば保證金も辯護士をも要せず裁判官は債權者と債務者間に立つて專ら和解調停に努むるもので、手續き等も簡單で亞米利加の小區裁判の如き從來事實上資本家側に便宜多かつた弊が一掃され一般的平等的となるものにて、尙ほ强制執行法は民事訴訟法と切り離ち單行法として改正法を第五十一議會に提出の筈である

# 利下げは難かしい

## 東拓に對する 預金部の融資

【東京電報】朝鮮殖產兩銀行に對する預金部からの融資々金は今回の兩行整理の資料となり利率を二分に引下げる事になつたゝめ東拓でも預金部よりの融資の利下を希望する際であるが、同じ整理中とは云へ東拓の內容は殖產兩行の如く破産にあらず結局とも見込むべき內容も一千五百萬圓も遂に切り捨て卸を行ひ又は擔保價格見積り…

# 電報規則改正

## 十一月から

二十二日の官報で電報規則改正の發布を見たが、朝鮮に於ても一般公衆の要望に副はしむる爲め鮮內地間電報の改正をなす事となり目下起案中である、但し朝鮮は諺文電報等朝鮮獨特の制度もあるので多少其發布は遲れるが、內地同樣十一月一日から實施の事に努力中であると

# 野田大塊翁

## 病氣殆ど快癒

【東京電報】野田大塊翁は昨今病氣殆ど快癒し二十五日朝は病氣以來始めて外出をなし明治神宮に參拜した。

# 海のかなた

## 出來事のいろいろ

### 叛軍分裂す 佛西軍戰勝

勝聲で强いには强いが何といつても土民兵は訓練が足りなかつた。それにフランス軍の攻擊は漸く猛烈を極めモロッコ戰線中西部防禦陣地の土人四百は佛軍に投降した、かくてそろ〳〵アブデル、クリムを盟主とするカトリッ聯盟は步調が亂れがちでともすると叛軍が分離し叛かうとする兆がある。殊に戰ひのために所屬兵員は金品を徵發されるので疲弊の上に困憊し早くサルタンに復歸したいと希ふに至つた。佛西兩軍の叛軍討伐も漸次その目的に近づきつゝある。スペイン軍指揮官のリヨテイ元帥は戰爭報告のため廿五日佛國に向け出發した

### 又炭坑爭議 來年起らん

英國の炭坑罷業はボールドイン首相の誠意のある仲介でこの間漸く落着したばかりであるが廿四日アムンス、フイールド炭坑夫集會で炭坑夫組合理事長クロク氏は英國の歷史あつてはじめての炭坑大危機である罷業の爭議が明年五月に再發すると豫想した、今年の爭議の一年後である。爭議を脅かしてゐること一通りでない

### 獨賠償公債 第一回證券

ドーズ案によるドイツの賠償公債第一回の證券は廿四日交付された英國の分は伯林から飛行機で倫敦に送附されたが米國の分は廿九日の汽船で紐育に向け發送される筈である。

### 外相の慘死 自動車事故

ラトヴイア共和國の外務長官メロウイツチ氏は自動車が正面衝突して顚覆しその下敷となりて慘死した

# 新撫順の貢岩有望

## 政府より補助か 大河內子の報告

【東京電報】撫山炭坑所の新計畫及び撫順貢岩試驗を遂げて歸京した大河內正敏子は二十五日午前十一時首相官邸に塚本書記官長を訪問し視察の結果を報告したが、子の調査に依ると撫順貢岩の埋藏量は鞍山製鐵所も撫順如何に依つて相當の利益あるべく新撫順の貢岩は質量とも世界有數なるを以て燃料政策上、政府の援助を有利とするとのことである、之に對し政府は直に補給金を支出するは困難であらうが滿鐵側の調査實地調査が一段と俟つて假重審議の上決定されるであらうと云はれてゐる

# 貴院學士院

## 議員選擧 九月二十日

【東京電報】二十五日帝國學士院は同院第一號を以て來る九月廿日帝國學士院會員議員選擧を學士院會館に於て施行する旨公示した

# 仁川商船の存置協議

## 當局の昇格 移轉說に對し

仁川商船學校を甲種商船學校に昇格と同時に馬山方面に移轉せしめるが如き本府當局の意嚮に對し仁川官民は現在通り仁川に同校を存置せしむべく善後策を講ずることに決し、廿六日午後八時より公會堂に府協議員、學校組合議員、學校費評議員、商業會議所議員等の公職者集合し協議する處があつた

## 人事消息

▲高木岩吉氏（中外商業新報記者）廿四日入城軍參謀岡大佐同伴本社訪問

## 茶話

先日本欄に東拓總局長の氏名に三が三代續くと云ふ事を紹介したら▲遞信局長は最初から持地六三郎、池田十三郎、竹內友治郎、蒲原久四郎と悉く郎▲其下の課長級にした所で岡本桂次郎、矢野義三郎、佐々木三郎、島田志良、山本犀太郎と郎がつく、これはどうだいと云ふ投書が來た▲なるほど其みちにかけてはいろ〳〵の暗合があると見える▲釜山鎭の埋立問題は未だに何か騷いで居るこうなつて見ると蹴朱蕃鎭の富を有する漁中の睨みあつて居る都市もよしあしだ▲だからとき〳〵ロクでもない蜂蛤の爭ひを綱めてやがて漁夫の利を獲られることになる▲今度の事件でも强ち漁夫の利と云ふ譯でもなからうが內面的にそうした潮流があり、それが因をなして事件を惹起して居ることがよく社會に見えて居るのだからみつともない▲日本人の通弊たる島國根性を今度の釜山事件が遺憾なく發揮して居る大概にして事件を打きつたらどうか

# 遊戲中の幼女を財が攫つて逃ぐ

廿日午後八時頃…自宅裏庭で姉と共に遊戲中突然物かげから躍り出た一匹の大きな財が金を咬へて裏山に逃げたが翔跡せず降雨のため搜査隊は一旦引返し翌朝部落民總出で金の所在を搜査したる處一山を越へた…

# 赤い畫家

## 過激な意見

…の主なる者を訪問して作品を賣り付ける傍ら時局問題等に關し不穩な言動を吐いてゐたが其後…の手配りはない、同人は元山では赤い意見を…

## 大正館

（二十六日から）▲牧場喜劇『村の牧場』八卷、▲市川寶暗郎、小川國松、田中絹代共演▲メトロ社作人情劇…


# 京日案內

五號活字十五字詰五行一回京圓五十錢　但名ハ壹回毎ニ貳拾錢增料金ハ前納ノ事

**店員** 至急一名入用 十七八才より二十二才位迄の內地人を望む希望者は 社內八谷へ

**毛糸** 各種取揃ひ 見本近日出來 御申越次第郵送いたします 京城本町二 ちゝぶや

**獵犬** 訓練濟ポインター牡二才優良雌雄柄二頭未訓練仔犬二月物及英ポ同セタ雌物大小數頭有希望者は實物御覽あれ 京城黃金町三ノ一九 吉村

**獵銃** 水筒用四番口徑和製身長尺七寸附屬品付讓る又は十二番二連銃と交換を望む 京城黃州通一ノ一九 吉村方 山本

**恩給** 長期低利立替 債主京城在住 可成本人直接來談希望 京城府永樂町一ノ六四 電話本局一七五二 昭和商會

**公債** 金融時價の九掛まで 各公社債勸業債券高價買入れ 京城府古市町三五 電話本局六九番 江州屋本店

**公債** 債券特別高價買入 御用命を 遠近多少に拘らず 京城府黃金町三丁目 電話本局六七六番 佐野高平次證券部

**恩給** 三ケ年以上即時立替 京城府黃金町二丁目一四八 南部會館 電話本局三七六九番 三ッ池商會

**恩給** 長期立替 京城大和町二丁目五二 渡邊淳

**恩給** 立替即時取引 公債賜金保管通帳債券買入れ 京城府古市町三五 電話本局六九一番 江州屋本店

**恩給** 最長期融通法定利子 手數料低即時取引 公債勸業債券質 京城府若草町百六 電本二二六三番 今村病院西入 西村商事信託會社

**恩給** 年金扶助料手數料 利子格安 長期立替 京城府龍山練兵町三ノ三四號 練兵町電車停留所前 高陽金融 向右側藤田工場裏 武田商會

**痛く** ないはり灸 入病眼病リョーマチス其他 一切 京城本町四ノ一 櫻井町入口 鍼灸專門 矢澤診療院

**ほね** つぎくじきうちみ 一切治療御依賴に應ず 明治町交番より入る 養武館 柔術道場

**黑燒** 元祖 一切黑燒所 カワウソ 蜥蜴 一切取揃 あり 電光化一五六八 京城太平通一 特振替京城一七一八 小川多平商店

**貸家** 黃金町一丁目會社筋向二階家 御入用の方は左に御照會下さい 京城黃金町一丁目一九二 電本一三四〇番 津田光造

**洋食** 店◎やすい◎きれい◎うまい◎はやい 京城櫻井町一丁目本町スグ裏 カフエ一京城 電本三七九番

**買入** 御不用の洋服類及諸札 飛切高價買入ます 遠近に不拘御報次第參上 黃金町三丁目角永樂町停留所前 電三九〇二 佐賀屋洋服店 東馬渡洋服店

**急告** 健康油は淨血子腸除油ですチランチンは腸の消毒剤故健康油と間違ぬ樣に御注意 京城明治町一ノ一 電本三八八 淨血子腸除油研究所

**髮結** 店部る洋髮髮洗但附屬品共揃もあり御希望の方は午後六時より左記へ御越し下さい 京城旭町三ノ一 寶樂館隣 小林

**鮮人** 外交員募集 固定給付希望者は履歷書携帶來談あれ 西小門町 朝鮮人蔘製劑所

**婦人** 外交員募集 固定給付希望者は履歷書携帶來談あれ 西小門町 朝鮮人蔘製劑所

**配達** 入用 內鮮人（普通學校卒業以上）年齡自二十歲至三十歲者入來談 電話交渉は御斷り 東小門外 平山牧場



腸胃加答兒特効藥

ヘルプ

責任主効 食過、食傷、水あたり、時候あたり、冷込、冷腹、消化不良から起る不消、腹痛、吐瀉嘔り腹、腸瓦斯を止め腸カタル、胃カタルを治す

定價 旅行用ポケット型 五十錢 金一圓 三圓 六圓

柏村博士創製

# 腸胃カタル

## 悪疫防止の根本として この養生と療法が第一

腸胃加答兒は夏から秋に向つて僅かの飲食物の不注意から起り易い病症である。其原因は何れにしても腸胃カタルを輕症と思ひ捨て置く事は甚だ危險である、油斷の結果慢性となりて、常に下痢に惱り易き人は、腸チブス赤痢其他の惡疫に侵され易く、殊に弱かる人は、如何に豐富なる滋養を攝取しても大部分腸外に排泄せらるゝ爲め營養不足となり、顏色蒼ざめ、元氣なく自然と衰弱するに至る。彼の恐るべき赤痢の如きも大抵腸胃虛弱の營養不良が素因して居るから、腸胃カタルの治療は一日も等閑には出來ぬ。前宮內省侍醫柏村博士の創製に係るヘルプは腸カタルの良藥にして、又胃加答兒にも特効あれば常に家庭に備へ置き、急性と慢性の論なく、直に、ヘルプを服用する事は最も完全な療法である。

ヘルプ發賣元 東京市日本橋通四丁目 本舖 津村敬天堂 振替東京八六四番 電話大手二九〇三

全國有名藥店にあり

### 建築經驗者を増員して工を進む

現場監督等に…は大…する由なるが希望者は同係に申出づべしと
…努力を極めてゐるが建築事務は今後益々増加するのみであるので更

### 谷間から惨死體發見

【平壌電話】平南安州郡…里…（…）は二十二…
…定したので娘は急を交番に告げ大…に…両手両足を失つた無慘な死體となつて發見された
騒ぎとなり隣家から…數名がかけつけて其の後を追跡し…

### 世界中の教育家を惹きつけた一女性の力

#### ダルトン教育案を創始したパーカスト女史の話

けふ京城に來る、パーカスト女史のために府內の教育家は一齊に熱心に女史の來城を歡迎し問題のダルトン、プランを中心にその創始者を囲んで大いに

**遠大な** 女史の說に觸れやうといふ。女性でこれほどにひろく世の教育家を惹きつけたためしは聞いたことがない。それならそのダルトン、プランといふのは何のことでパーカスト女史はどんな人？　城大豫科教授赤井米吉氏の話

を提唱する『ダルトン案と一口に言つて居るが、ダルトン實驗室案といふのが

**本統て** す。ダルトンといふのは米國マサチユセツツ州の小さな町で、そのダルトン町の中學校の女校長であつたヘレンパーカスト女史がはじめて五年前の千九百二十年に、この案を實行したのです。創始者のパーカスト女史はことし卅六歳で、ウイスコンシン州立の師範學校を十六の時に出て女教師になつた、その後小學校、中學校、女學校と種々な學校を經廻つて

**十五年** 間に兒童の個性教育について深く研究し千九百十四年にはイタリーのモンテスソレー博士についてモンテスソレー教育を研究し、歸米してからそれを米國に普及したのです、併しパーカスト女史はモンテスソレー式の所謂自由教育に滿足せず、教師をなくして實驗室組織にして、教育する所謂實驗室案を創始して實施することになつたのですこの教育法は非常な勢を以て研究普及され現にイギリスの三千學校で

**採用さ** れてゐる有樣です。女の力で世界の教育界の基礎を新たに建設するといふ偉大さは比類が少ありません』

### パーカースト女史 廿六日發京城へ

#### 廿四五日奉天で講演會

【奉天特電】奉天教育總會の招待に依りパーカスト女史は二十三日來奉二十四、五の兩日講演二十五日夜討論會開催の上各方面視察を終り二十六日發京城に向ふ豫定である

### 僞刑事戸別に調べまはる

【釜山電報】愛媛縣北宇和郡生れ大阪木津川定期航路船員が代丸船員山村勝三郎（三〇）及宮崎縣南那珂郡同上岩松造（二〇）の兩名は二十三日夜釜山府內綠町遊廓福住樓七軒を戸別に刑事だと自稱して樓主仲居等に對し故意に色々な質問を取調べてモノにせんと企てゝゐた事實を所轄署の本署に探知され目下留置取調べ中

### 大演習の行啓下檢分

#### 木下鹿兒島兩事務官 山形秋田兩縣下へ

【東京電話】今秋十月中旬陸軍大演習の節東宮殿下の御台臨を以て行啓あらせらるべき山形秋田兩縣下の下檢分の爲木下事務官鹿兒島宮內事務官一行は廿五日午後十時上野驛發仙臺へ向つたが十日間に亘り檢分を遂げる筈である

### 鮮人十四名を毆打放還す

#### 支那側の無法壓迫 鮮人農民を放逐すると揚言

【奉天電報】二十四日午後五時頃本溪湖縣下鮮人部落へ支那巡警四十名は王縣長の命なりとて、鮮人十四名を拉致し毆打放還したるが近時地方在住鮮人に對する支那官憲の無法なる壓迫猛烈となり無辜の鮮人を放逐し耕作鮮人農民をも放逐すると當縣縣長は揚言したる爲附近鮮人は戰々恟々としてゐる

### 朝香宮 スコットランドへ向はる

【倫敦二十五日發電】ノールエーの觀光旅行より御歸還になつた朝香宮同妃兩殿下はインヴァモリストンのドラモンド城に御滯在中の秩父宮殿下に御面晤の爲めスコットランドに向はせられた

### 共産黨事件は檢事控訴

#### 吉益檢事が

【東京電話】共産黨秘密結社事件で山川均、市川正一は無罪、…未…岩井…以下三名は禁錮に處せられたが右五名に對し吉益檢事正は二十五日控訴の手續きをとつた

本社主催

第二回全鮮野球爭覇戰

### 試合番組

第一日（八月廿九日土曜）
（A組）湖南代表 全州軍＝嶺南代表 全釜山
（B組）前年選手權保持者 慶熙倶樂部＝慶北代表 全大邱
（C組）西鮮代表 三菱倶樂部＝中央代表 全龍中
（D組）不戰一勝 北鮮代表 咸興體育協會
第二日（八月三十日日曜）
B組勝者＝C組勝者
咸興體育協會＝A組勝者
第三日（八月卅一日祭日）
第二日勝者の優勝戰
〔以上三日間に亘る各試合開始時間は追て發表す〕

### 蒲原局長は眞正チブス

#### 二週間は安靜を要す

【新義州特電】蒲原遞信局長のその後の模樣を聞くに血液檢査の結果廿五日眞正腸チブスと決定した二週間は絶對靜養を要すといふ、安東滿鐵病院では引續き面會を謝絶してゐる

### 教科書學用品を罹災學童に

#### 教育會と救濟會で贈り配付慰問す

朝鮮教育會では水害罹災學童慰問救濟の爲朝鮮水害罹災者救濟會に金三百圓を寄贈したるが救濟會は更に三千圓を支出して左記教科書及び學用品を購入し慶尚北道を經て罹災學童に夫々配付し新學期始めに於ける學習上に支障なからしむる樣取計らつた
▲小學校用國定教科書四、八〇〇冊▲普通學校用教科書九、八〇〇冊▲學用品雜記帳五、〇〇〇冊、硯一、二〇〇個、墨一、〇〇〇本、毛筆二、四〇〇本、鉛筆二、四〇〇本、クレオン一、二〇〇箱

### 六十萬圓で龍山の低地排水の計畫

#### 口徑四十インチの喞筒で 府は卅萬圓位起債か

新龍山龍山の防水は既に總督府に於て設計し漢江堤防の堤防は全部總督府の手に依りて復舊又は改修の設計となつてゐるが京城府は之に對して新龍山の高地排水につき設計を終り總督府に提示した此の案に依ると龍山方面の高地排水は今回の洪水に鑑みて局部的の

**改修を** 爲すに過ぎないが低地排水には相當考慮し下水道を改築し揚水力を大にし立てるもので即ち低地排水としては現在、元町三丁目にある堤防脇の溜池に口徑四十吋のポンプを据え付けて排水作業を爲し之に依り新龍山鐵道側の低地方面は出來得る限り漢江增水の時に排水し萬一洪水に依り兩川の水位高まつた場合に此の方面に流し得なくなつた場合は

**鐵道裏** 即ち瓦斯タンク附近の低地に誘水してこれもポンプを以て排水に努める計畫である此の經費約六十餘萬圓に達し右の內、これに對し總督府は其內容を十分調査の上總督府の手に依り改修し殘る分は更に査定を重ねて豫算を計上し約

**卅萬圓** 內外となしたる分は京城府として起債の方針に依らなければならないであらうと

### 預金證書を僞造し二萬五千圓を騙る

#### 共立銀行事件は有罪

京畿道驪州郡で設立した共立銀行大阪支店長法學士藤田興吉郎（三七）外十名の詐僞未遂被告事件は二十四日豫審終結有罪と決定公判に附せられたが其理由は大正十二年十二月支店開設に當り本店から一厘も出資を受けず預金證書を僞造して他銀行に擔保として入れ二萬五千餘圓の騙取其他を企てたものである

### 蔚島沖の海の底から【4】

伊集院生

### 潜水夫の介添えで愈々水底へ潜ぐる

#### 十四貫の身體に十六貫の服 忽ち一變する風物

かれこれ二、三十分もたつたころ艀の方から合圖があつたものと見え二人の男は生綱とホースを懸命になつて手繰出した、間もなく艀近くの海面に激しい波紋の渦が渦きはじめたかと思ふと忽然、海中から大きな甲がニューつと頭をさしだした、まるで鋼にかゝつた大蛸が泡吹きから頭をあげられるときの

○―**無格好** な姿を想ひ出しながら私は彼が艀に上つて來るのを待ちかまへてみたが、鯤堤を探り當てるには未だ餘程の距離があることを知つたので期待した樂しみを裏切られた失望が私をがつかりさせてしまつた、然しそれから二度目の潜水を終へて上つて來た時に長さ一間位の鋼管が揚つて來たので私は幾らかそれに元氣づいた、

○―**その日** の作業がすんで翌十七日には愈々私を潜らして吳ることになつた、勿論二十尋もある現場には到底入れて吳れさうにもないので不確ながら淺い場所で我慢しなければならない、其の日午後現場の作業がすんで蔚島の小屋に歸る途中淺い所に艀を繋ぐと早速潜水夫達は私の潜水準備にとりかゝつた先づ上下一枚重ねのジャケットを著こむと大きな

○―**潛水服** を身に纏ひ鉛の靴や甲などすつかり潜海に入る時と同じやうにつけた。何しろ十四貫目しかない身體に十六貫の道具をつけるのだから堪らない、ひよろ〳〵した私の長い身體はまるで鉛人形のやうに二つにへし折れさうだ、足の爪先から頭のてつぺんまで身體中が鉛になつてしまつたかのやうに身動きがとれない、三貫目位づゝの鉛の靴は

○―**船板に** 鋲づけたも同じく幾ら足に力を入れて踏んばつたとてなか〳〵動きさうにもない、私は汗びつしよりになりながら纏れついてゐたが潛水夫の介添へでやつと身體を梯子に運んで海中に半身を入れることが出來た、梯子に寄り縋つたまゝ甲を締めると同時にポンプから送り出す空氣は甲から服の間にシュッ〳〵と

○―**無氣味** な音をたてゝ入つて來る、みる〳〵うちに身體中が風船玉のやうにふくらんで來た私は聊かまごつきながら躊躇らずザンブと海中に身を投げた、すると私の身體からは俄に大小無數の氣泡がブル〳〵と浮たつて恰も硫酸液に亜鉛を投じたときのやうに際限もなく泡を發散するのである、甲が水にかくれて完全に水中に入つてしまふと今迄眺めてゐた

○―**周圍の** 風物はがらりと一變した私は甲のガラス越しに見透しながら先づ生綱とホースを右手でしつかり握りしめつゝ靜かに底に向つて下つて行くのである、三尋か四尋位しかない底にとゞくのは譯のない譯で私の足は直ぐ底に轉がつた岩石の上に觸れた水に入る前に『甲の右側についた鍔を頭で押すと空氣が拔ける』といふ說明を聞いてゐたから私は

○―**要領よ** く拔く積で度々首を右に傾け鍔を押した、その度每に空氣は白い大粒の丸となつてブク〳〵と上に浮上つて行くどうしたものか何の合圖もないのに私の身體は俄にする〳〵と上の方に引揚げられて行つた、

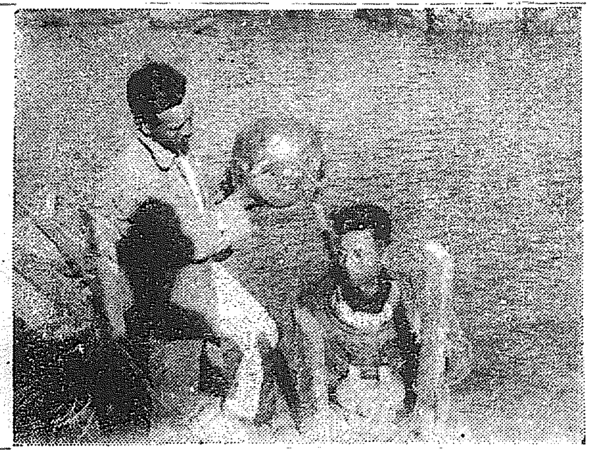

○○○いよ〳〵水底へ○○○○

### 龍山分隊に感狀

#### 鈴木司令官から

七月中旬京城附近大水害に際し龍山憲兵分隊の活動に對し二十五日朝鮮軍司令官鈴木大將は隊長久留島少佐以下に對し左の如き感狀を授與した

賞詞
龍山憲兵分隊
陸軍憲兵少佐久留島群造以下三十七名
大正十四年七月京城附近未曾有の洪水に際し分隊長以下率先して濁流と鬪ひ災禍其家族に及ぶも顧みず連日連夜勇敢に活動し特に危難を排して排水を搜索しこれを出動部隊に提供して協力以て多數の人命を救助したる等克く救護警戒の任を盡したるものと認む仍てこれを賞す

### 訪日露機を歡迎準備

#### 箱根まで歡迎飛行 所澤町から記念品

【所澤電報】露國の訪日飛行機來朝につき最後の着陸地たる所澤飛行場では盛に佛國飛行機歡迎時の先例に做らひ歡迎準備をとゝのへ飛行學校から箱根附近まで歡迎機を出し所澤に誘導する筈である又所澤町では還來各勇士に記念品を贈り小學兒童が赤旗を振つて歡迎する筈

### 一家を救ふ爲亭主を絞殺

#### 主人の放埒から娘の嫁入も出來ず

【大阪電報】二十四日午後四時頃大阪東成區赤川町佛花商人谷口又市內縁の妻宮原ソノ（四〇）から亭主が縊死しゐると今福署に屆出でたので檢死すると怪しいので調べたところ長女カメノ（一七）外三名の子あるに飲酒放蕩するので家庭は貧しく娘の嫁入りも出來ぬためソノが一家を救はんと淺薄にも絞殺したものと判明した

### 德惠さま御生母

#### 福寧堂氏は二十八日歸鮮

【東京電報】福寧堂氏は十七日御來京午後伊香保に德惠姫と滯在されて居たが東京都見物の上、二十八日歸鮮の豫定である

### 月斗夫人

#### 旭川で愛の巣を營む

【旭川電報】關西俳壇の巨匠青木月斗夫人貞子（三〇）は同家寄宿生宮田麗杏（二〇）と家出し旭川市中島町の旭川に人目を避けて愛の巣を營んでゐる夫人は同氏とも解決した筈で旭川には永住のつもりと語つてた

### 日掛集金詐欺

日稼ぎの勞働者數百人から醵金を絞りとつた府內…町七の一二三李磯黙（三〇）の日掛集金詐欺事件は二十五日本町署から檢事局送りとなつた

### 二見旅館の賊

#### 投宿客の災難

廿三日夜京城驛前二見旅館に投宿した新義州在鄉軍人會長渡邊武夫氏と其隣室の止宿客は三際谷…盜難に遭ひ渡邊氏はトランクぐるみ衣類金時計四百圓のものを盜まれた

### テ中佐天候恢復を待つ

【マニラ二十四日發電】デピネード中佐はルソン島マンチモナンにて天候恢復を待つてゐる

### 訪歐機安着奉告祭

#### 平壌神社で

【平壌特電】二十五日午前九時より平壌神社において訪歐機モスコー安着の奉告祭あり、知事府尹以下官民多數參拜した

來靑漫語

◇想思の雲に抜かれた俳人月斗に宛て、同情や激勵の手紙が毎日十二三通來る。その中八分までは貞子夫人を許してあげて下さいとある。サア……ね。
◇九大事件が地元の騒擾でいよ〳〵お芝居となつて現れた。綾られた者は大向ふへ御ひます。
◇米國陸軍飛行機は來る九月二日に、桑港ハワイ間二千哩を一氣に飛翔する計畫を立てゝ居る
◇そこに行くと日本の軍用飛行機は大森總成ちやテ。

成功美談 一職工から世界的大藝術家！ 立身成功の活機！ 大評判！ 九月號所載 今スグ御購讀あれ！

秩父銘仙の
先づ見本を御申込下さい（男女の年齢柄をハッキリ記す事）當店は元價販賣で安價なお取扱をいたします
値段の概略は
縞物 特價 九圓より十一二三圓位
大柄 特價 拾圓より十一二三圓位
お急ぎの方は直に御注文下さい乾度御滿足に召す品物を見立て御送り致します。萬一不適品は交換何時でも御自由に御申遣ひます
埼玉縣秩父郡…村 淺見銘仙工場販賣部 淺見理助

寫眞畫報支局 募集
▽宮內省御用 ▽文化的資本店…
…詳細は二錢切手封入御照會
東京赤坂… 株式會社東京寫眞時報本社

本會特製のハーモニカ無代進呈
第一期研究會員募集
…初心者でも本會發行の…何なる最新曲譜でも自由自在に吹奏の出來る秘法を發見せり。
東京…家庭通信音樂會
電話四谷五六七八番

宣傳大懸賞 クロスワード
（タテ）（ヨコ）…
正解者には
萬年筆 一本
時計指輪 一個
紀念メタル 一個
東京市小石川區…
天下堂工作所

醫學博士 渡邊晉
皮膚（皮膚病一般、整容手術）
泌尿（泌尿生殖器…）
性病科（黴毒、淋病、下疳）
診察時間 朝九時ヨリ午後一時 午後四時ヨリ七時
但シ日曜祭日ハ午後四時ヨリ
入院隨時
京城 黃金町二丁目一九八（日本生命ビル裏角）
電話本局八九四番

日本一のラヂオ機（聽取距離三千哩以上）

御家庭に居ながら內地は勿論外國の放送聽取自由自在
世界的・最高級
五球式 ニユートロフワイ
特約店募集
朝鮮一手販賣元 釜山辨天町三丁目 二葉電機商會ラヂオ部
電話八六九番・振替一〇八六七番

丸六製粉機
ナンデモヒケル

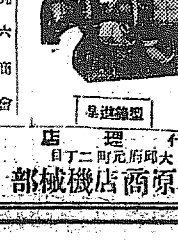

製造元 丸六商會 東京南千住驛前
型錄進呈
代理店 大邱府元町二丁目 杉原商店機械部

▼實驗と學理の結晶▲
タラコン錠
胃腸を改造せよ
胃腸病に對して特異の藥效、不可思議の效驗があるばかりでなく、併せて心臟や胃腸をも强壯にし、全身的に健康を增進する、特殊の胃腸藥タラメント（藥名チネジン）を以て調製したる此タラコン錠は胃腸の蠕動運動及緊張性を適度に亢進せしめ各機能を順當に導き食慾を進め、消化を好くし、むねやけを除き、便通を整へ、胃液腸液の分泌を調節し、腸の異常醱酵を防ぎ胃腸の疼痛、壓痛、其他種々の症狀に對して、直接の效果を奏すると共に胃腸を根抵の細胞より强健に變質し、改造する、根本的の胃腸藥であります。
タラコン錠 三日分五十錢、七日分一圓…
タラコン湯
タラコン散
東京市小石川區下富坂町廿番地
本舖 株式會社 無量壽藥園

# 二つの月 (106)

渡邊霞亭作 樋口富麿畫

## 夕雲（四）

「わたし、結婚なんか嫌ですわ」照子はかう云つた。だが夫れは强い意味からではなく、目は笑つてゐた。
「何故に」牛次の目は良輔に動いて、照子の顔から離れない。
「何故でも」
「やつぱり小鳥さんに未練があるんだね」
「さうぢやないんですけれど――まだ早いわ、今頃から世帯染みちや勿體ないわ」
「だから、今すぐ式を擧げやうといふのぢやないよ。お前が承知さへしてくれたら、僕はそろ〳〵準備にかゝる。そして幾年かの後に盛大な儀式を擧げやうといふのだ」
「それぢや婚約ね」
「まあ一口に云へばそんなのだ」
「結婚ならするわ」
「きつと」
「えゝきつと。その代り、わたしのお願ひも肯いて下さる？」
「肯くともく。どんな事でも肯く。云つて御らん」
「でも」と云つたきり照子は無言。
「金剛石の指環が欲しいのぢやない。夫なら直にも買つてやるよ」
「そんな物要らないわ」
「ぢや、錦紗の帯」
「いゝえ」
「翡翠の飾」
「いゝえ。わたし、そんな物を要求してるのぢやないの。わたし、樂さんの許へ奉公がして見たいの」
「可いぢやないか。可い考えぢやないか。さうして家政の見習ひをして置くことは、やがて作る新家庭の爲にも意義のあることだ。大に賛成するよ」
「ぢや、あなた、周旋して下さるの」
「あゝ、してあげる」
「きつと」
「よく念を押すんだね、無論ぢやないか」
「ぢや、伴れてつて頂戴な」
「話し、その代り、おれの言ふことを肯くんだよ」
「えゝ」と照子は氣の無い返事をして、媚むやうに牛次を見たが、その目をすぐ下へ伏せて「わたし樂さんからお暇をいただいてからですよ」
「夫は分つてる、だが、五年も十年もさきぢやあるまい」
「夫は分りませんわ、もしかしたら、一生涯奉公してるか分りませんわ」
「馬鹿な、そんな事が出來るものか。その中には君も僕も萎びてしまふよ」
「萎びても可いわ」
「お前はまだ小供だからな」
「え、小供――」
「その中には分つて來る。だが、分つたからつて樂さんの自由になつちや可けないよ。樂さんはあの年で女には手の早い方だからな」
「大丈夫よ、そんな事」
「ぢや今からすぐつれて行かう」
牛次は、照子が、そんなに深く太一を思つてゐないらしいのが嬉しかつた。そして樂に託して置きさへすれば、その中には自分の望みの叶ふときが來るだらうと頼もしく力强くも思へた。
照子は、鏡臺の前に坐つて、一寸顔を描いてから立つた。覺悟は固く定めてゐるが、夫でも太一に離れてしまふのが淋しかつた。
牛次は、肩をすれ合ふやうにして山を下つた。照子は牛次に寄り添つて寄られるのが、腹立たしいほど否だつたが、突き放すことも出來なかつた。
樂は、丸髷町の中ほどに立派な家を持つてゐた。牛次から『好い小間使をつれて來ました』と言つて出ると、晩酌の醉ひでとろんとなつた目を細めて、こゝへ呼んで來いと云つた。照子は心の亂を强く鎭めて、睡ましやかに樂の前へ出た。
「一寸美しい」――樂は心にかう思つてだん〳〵と目を細うした。

## 學藝界

◇アカシヤ 江原道に在住する俳人たちを中心とする月刊誌。大山草兒氏が雜詠選の任にあたり高橋見沙郎氏が専ら編輯方面を擔任してゐる。同人の殖えるにつれて近ごろ漸く活氣顯溢の觀がある折角の奮闘をいのる
◇顔人 九月號には石井柏亭氏の表紙畫に細井魚袋、道久良、江口賀、市山盛雄氏等をはじめ在鮮歌人の精選された詠草を滿載。
◇並木秋人氏（歌人）大正六年より八ケ年間の力作千三百餘首を輯め歌集『趣明』を東京府下淀橋角筈二八八常春社から新刊
◇池田義助氏（俳人）別府で入院病氣療養中のところ此程全快退院
◇大山草兒氏（俳人）過般内金剛の探勝を經（紀行文執筆）。
◇新村胡桃氏（俳人）元山より長箭に轉居。

## 紫牛氏歡迎句會

大田湖南吟社

蜻蛉釣る腕の日向へ廻りけり　極光
新壁に沿ひてまだらや秋櫻　末笠
大掃除來て終りなる秋櫻　鉛城
蜻蛉釣一人渡れて遁かより　碌水
眼藥を行つウエートレス秋櫻　東窓
種花のなるけ錢ある蜻蛉哉　園香女
千桑の蜻蛉逃げたりたゝみ鳥　吉甫
蜻蛉押へしそこなひし疾哉　桃園
再る蜻蛉舞ひすがり落つ雨の稻　玄城
再る蜻蛉待ち居り杭そこに　骨山
出杭をやがて離れし蜻蛉哉　西州
松原の砂のひらりと蜻蛉飛ぶ　すゞえ
水打ちし跡の蜻蛉や高々と　とみえ
コスモス咲き出し朝日哉　登如
堀内の突澄みわたり秋櫻　帆影郎
新涼や高草がくれ渡舟の灯　紫牛
話ふけて林檎の色の皺り幾　天然松
新涼や小さく咲ける庭の草　暗光
久々にかへる郡や秋涼し　湖波
眠り子の林檎ころげし掌　冷味
新涼やうれ色つきし唐辛　陽水
艶もてる華果相押ち食堂車　不倒
新涼の疊を還へる小虫哉　うげし
辞めし林檎むきたるナイフ哉　飛山
秋涼し稻もそう穂孕まん　風骨
新涼や辞を下がりし吹る藝

## 短歌

尾上柴舟選

『庭』――（一）

○ほとばしる冒瀆かみしめ居に血のにじむをも覺えず居たり　大橋満貴男（京城）
○まだ紅なる君の唇ゝくる我くちびる背く罪かにふるふ　佐藤静子（京城）
○かくせども燃ゆる思のあらはれは血汐にあつき唇のいろ　岩下みどり（咸興）
○すこやかさ唯そのもの丶如きかな深紅にもゆる若子のくちびる　末田よしの（清凉里）
○思出は幼なかりし日の里の子が桑の實食みし唇のいろ　神崎邦枝（龍山）
◇小女がロびるのごと金剛に落ちなんとする夕の日輪は　安甚生（京城）
◇久にあひて言ひたき思ひそと堪へて淋しき心唇を嚙む　藤戸弱榮（洪城）
◇咯血してすつきりしたと唇のよごれ拭きつゝいへる父はも　今野千代丸（京城）
◇笑ましくはあれど齒並の悪しければつゞましやかにつぐむ唇　三浦悉要（義州）

## 川柳

井上劍花坊選

題『雲』――（五）――

○日蝕を齒へうつす邪魔な雲　安東縣　おのばる
○龍の縮に濃霧なするだけ　同　姬百合
○雲が出たソラ雷だまた晴れた　平原　茨花
○歌よみは夕焼雲に餘念なし　京城　覺坊
○雲の上からのぞいてる紙帽子　安東縣　のぶし
○雲行をながめて女房用るつもり　井邑　泉曜
○雲の峰沼怪談でこはがらせ　公州　錦南棚
○雲雲の中へプロペラ見うしなひ　安東縣　大七坊
○月に雲女はベンチつと離れ　木町　愁鳴
○大金儲けだと雲をつかむやう　京城　士錐坊
○鶴三羽雲のこちらを飛んで行き　京城　照波
○下宿屋に寝て風雲を待つてゐる　同　柏川

## 讀者領分

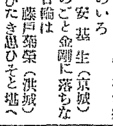

▲赤い車は赤い國に共通すると云ふことを聽いて來たが余の友人も赤い車に關する噂もあるまいと思ふ▲赤い車は赤る寄る赤い車の任務は充分理解するが行く人を驚いても云ふ氣の毒な運轉士を採用する勿れ（白い眼）▲櫻井町の洗濯屋さんの騒音が四邊に飛散して近所迷惑です御禁止の掃除を願ひます（近隣人）▲水害後私宅に茶褐色の土佐犬漂着し飼主申出でよ電話本局四一五九番へ（中島光次）▲漢江通り十五番地木谷シゲ子五月頃の現住所知りたし一少女）▲高文試驗の規則其他の事を知る本はありませんか（大K生）▲夜間でも宜しい代數幾何を親切に教へて下さる方は（京城府蓬萊町二丁目八番地松岡茂次）▲胃腸病にからペシ鐵錠など持つと右手親指に行いれんを起し全く字が書けませぬ其藥名及治療法御教示下さいませ（城津高村生）▲龍山町附近で醫療の値段に醫療の値段に加へて下さる方はきや（竹橋町一〇二山口直雄）▲夏になると毎年腸病を病み頭が常に痛く鼻がわばり時には胃腸を痛め下痢する場合あり醫藥効なし同病にて全快されたる方は療法御教示下さい（市内明治町二の五六鄭日生）▲十七歳の少年ですが將來の弟子になりたし如何なる方でも厭はず（新町題人の子）

## 俳句

内藤鳴雪選

題『短夜』――（五）――

○明易き夜を騷がしき都かな　仁川　若柿
○夜の底を流るゝ水や明易し　京城　角丸
○稻近く滿ちくる潮や明易し　官營里　みゆき
○病める子を看とりつゝ夜の明易き　仁川　越水
○短夜の明けてゐるなり硝子窓　木浦　三猿郎
○人に似て鷺立つ瀉や明易き　京城　春曙
○短夜や人は佇む思案橋　同　彩
○短夜や門の神燈明殘り　同　無茶
○病める子の入眠らせて明易き　京城　稻子
○蚊帳吊りて短き夜となりにけり　大田　松子
○短夜や絶えず覓の落つる音　島致院　好月
○讀みちらしある短夜の雜誌かな　京城　晩峰
○短夜や蚊帳まくりたる悪戯かな　大田　凡子

## 定州俳句會（八二一）

撒水車乾び跡かる蜻蛉哉　雲人
風の草揺る蜻蛉皆揺る　瀑泉
道草の全く刈られ蜻蛉かな　壇浦
朝顔はまだ日蔭なる蜻蛉哉　虎杖


內外科（入院隨意）岩田病院 附屬沃度注射院 長谷川町

## 演藝案內

喜樂館 電本五九七 日活直營
二十六日封切納涼大興行
寫實 東宮殿下活躍行啓實況
エブオ會社提供
猛鬪活劇 虎狼の群 五卷
極北大雪原を背景とせる活劇
日活會社京都派第二部作品
小唄映畫 籠の鳥 全卷
御希望に依り再上映
大メトロ社提供
イリス映畫部契約
空中冒險 ラジオ將軍 五卷
各地にて絕大なる好評を博せる猛鬪戰慄の空中離業の活劇
日活會社創始以來の大巨作
松之助一黨數百名總動員傑作
三萬ボールド雷流驅用大蛇劇
忍術豪傑 兒雷也 十卷
奮闘を超脫せる新味横溢!!

黄金館 帝キネ直營 毎日晝夜
八月二十五日封切公開（晝夜二回）
寫實 早川雪洲歸朝 一卷
滑稽 檢閲所 全二卷
ニュヴァーサル作品
洋劇 馬士の罪 全六卷
芦屋作品最近の映畫
現代劇 蛟龍横はる 全七卷
松本泰輔、澤蘭子、高堂國典
松村クエ子、濱田格、小島洋々
芦屋第一回作品
連續猛鬪大痛快劇俠劇
時代劇 長兵衛 實出す 後篇 全六卷
市川百々之助主演

中央館 マキノ直營
八月廿五日特別上映
マキノキネマ不朽の名篇
實錄 忠臣藏 全十一卷
市川幡谷 片岡市太郎
阪東妻三郎 嵐冠三郎
山本日出子 環歌子 共演
マキノキネマ大作品
忠治外傳 火の車お萬 全六卷
市川幡谷 環歌子
阪東妻三郎 山本日出子 主演
マキノプロダクション新通續映畫
奇傑 鬼鹿毛 前篇六卷
武井龍三 香川秀哉
山本日出子 柳妻麗三郎
片岡市太郎 松浦月枝 力演
特別の興行に付き從來の入場券は御斷り致します又パスは普通通り願きます

大正館 松竹共營 毎日晝夜
八月二十六日より
先週活滿員御禮特別興行
松竹蒲田特作品
牧場哀話 若葉の庭 六卷
大メトロ映畫 小川國松、田中絹代共演
志賀靖郎原作ジェームス・ホテリ
イレーの詩より
入情劇 若葉の庭 六卷
エリオット・デキスター氏
ヘレンジェローム・エディ嬢 主演
カチューシャの時代劇を完成せり
寂莫い口シアのやるせない哀調に
若人の胸を悲しく傷ませるカチューシャの物語を時代劇に縦案した野村芳亭氏快心の作であります
加茂スタヂオ超特作品
時代劇 復活 十卷
野村芳亭氏監督
御咲子主演

浪花館 明治町 電本六〇番
八月二十三日より
おなじみの
山本愛太郎一行來る
浪曲名流日本一田村安雄、源治分入鶴雄、出雲けん、小原節、鶴枝太鼓、磯節、安來節、拼合、琵琶多余節、隱の五木拍節、支那曲馬、龜湖江節、願すくいひ松づくし、鶴師、鶴口、小原子晴、其他日柔拾餘名


## 經濟欄

…大邱 一番九月末四〇圓八五 より一三▲二番十月中四〇圓二〇 …月中四〇圓〇九▲四番十月中四〇 …圓一七 出來高二千七百石 二千石 群山 一番十月中四〇圓二〇

### 經費六百萬圓

京畿道管內に於ける各種學校は小學程度二百七校、中學校及高等普通學校教員七百二人、生徒八百九十…七萬一千二百九十八人、中學程度教員四百二十三名、專門學校教員三百二十六名、生徒二千百三十人四千六百九十七名合計教員三千百十三人、生徒十萬三千八百八十八人で總經費は六百三十七萬二千四十七圓であると

### 日本紡績業者に着目さる

…せられ同地需用の半數を充たして居り、更に關東州にありては約一…ものに對し其の價格價額の六割を占めつゝあるが、尙今後奉天關東州…と、近來邦人にして紡績業を企つるもの漸次多きを加へ殊に支那關係…至つたので、將來紡績に於ける紡績の增率と同工業の勃興は內地…

# レート水白粉

化粧水にもなる水白粉

つけ心地爽快にして上品な淡化粧が仕上り汗に崩れぬ最上の水白粉である上に化粧水としても肌を美化し脂をおさへ日やケを止める作用を備へ、色を白くする化粧水とも申されます

若く明い顔になる

專賣特許 純無鉛

東京 ● 平尾贊平商店 ● 大阪

# ホシ美石鹼

◁ クスリはホシ ▷
◁ 化粧品もホシ ▷

一日の汗と垢を洗ひ落して疲勞を癒し明日の活動に、清新の氣を與へる

定價 一個 二十五錢 半打箱入 一圓五十錢

ホシの製品は クスリはホシと云ふ赤いエナメルの看板のかゝつてゐる全國到る處のホシ特約店で賣つてゐます

星製藥株式會社 東京大崎

## 朝鮮郵船定期出帆廣告

朝鮮郵船株式會社 京城府光化門通三〇

○仁川出帆（代理店內國通運支店）
芝罘、大連行 江浦丸 九月一日
東京行 …丸 八月二十七日
南浦行 雄南丸 八月三十一日
木浦行 錦江丸 九月一日
濟州行 昌京丸 九月二日
長崎 三角行 龍正丸 毎日（奇數日）
大阪行 …丸 九月二日
群山行 巨濟丸 九月二日
會寧丸 九月九日
安東、大連行 平安丸 八月三十日 釜山上海行

○木浦出帆（代理店山野回漕店）
東京行 ひろり丸 八月二十八日
大阪行 江華丸 八月二十九日
濟州島行 慶興丸 八月二十九日
多島海行 靈原丸 九月二日
仁川行 昌江丸 九月一日
浦州行 錦安丸 九月六日
釜山上海行 平…丸 九月二十日

○釜山出帆（取扱店大池回漕部）
東京行 ひろり丸 八月二十九日
大阪行 漢江丸 八月三十一日
大阪行 京畿丸 九月一日
濟州 大阪行 咸鏡丸 九月八日
濟州行 錦川丸 八月二十九日
北鮮行 …津丸 八月二十日
浦鹽行 平安丸 八月二十七日
上海行 清津丸 八月二十五日
江陵 鬱陵島行 …丸 八月二十七日
濟州島行 新興丸 八月二十八日
…行 …城丸 八月二十一日
大阪行 …丸 八月三十日
元山 宇品大阪行 …丸 九月三十日

○元山出帆（取扱店內國通運支店）
大阪行 釜山丸 八月二十七日
京城、浦鹽行 京城丸 八月二十九日
北鮮行 新義州丸 八月八日
…行 新隆丸 毎日
…行 櫻島丸 九月一日
…行 平壤丸 八月二十七日
…行 光濟丸 八月二十九日
清津行 江華丸 八月二十八日
浦鹽行 清津丸 八月二十九日
…行 博愛丸 九月二日

電話 光化門 二二八四、二二六八、二二八七 番
釜山支店 佐藤町 電話長一八四、一六四四 番
元山支店 海岸通 電話長一二三四 番
仁川出張所 海岸町 電話長二五二 番
京城代理店 內國通運會社 電本一七九、三三一〇 番

## 大阪商船株式會社汽船出帆廣告

●仁川出帆
△大阪行（群山木浦經由）
石見丸 九月二日
大阪丸 九月四日
△備州丸 九月七日
八月 日
●東京行
△千早丸 九月四日
●大連行
鎭南浦行 大智丸
●群山、木浦、釜山、長崎、三角行
鹿兒島行 九月五日前十時
大智丸 九月十二日
●元山出帆
城津、清津、雄基行 八月廿八日後五時
新潟丸
●釜山、門司、宇品、神戸、大阪行
新潟丸 九月三日後二時
●上海、福州、基隆、高雄行
大連、廣東行
路京丸 八月三十日
武州丸 九月十三日

## 內地各港出帆主要航路

●歐洲行每月一回●南米行一每十二回●豪州行每月一回●北米行每月一回●南洋行每月二回●甲谷陀行每月一回●臺灣、香港行毎月一回
●御注意▲印ハ船客御斷り

大阪商船株式會社 仁川支店 電話 一一一〇、三三 番
京城代理店 國際運送株式會社支店 電話 一一五九、一七七〇 番
專屬仲次 仁川本町一 電話四二 西田組
專屬荷捌 仁川港町一 電話 一七四、三二 支店

## 鴨綠江上流行 各地 湖航新義州出帆

## ◎新契坡鎭行（九月中）
（楚山、中江鎭共他各地經由）
一日、五日、九日、十三日、十七日、廿一日、廿五日

株式會社 鴨綠江輪船 公司
使用船全部プロペラー船
每航午前七時新義州稅關前出帆
新義州常盤町三丁目 電話四〇番

同 旅客待所合
新義州稅關構內 電話六三八番